



Conselho Regional de Fonoaudiologia - 3ª Região

Relatório de Gestão do Exercício 2014

Relatório de Gestão do Exercício 2014

Conselho Regional de Fonoaudiologia - 3ª Região

Relatório de Gestão do exercício de 2014 apresentado aos órgãos de controle interno e externo como Prestação de Contas Anual a que esta Unidade está obrigada nos termos do art. 70 da Constituição Federal, elaborado de acordo com as disposições da IN 63/2010, da DN TCU 134/2013, da Portaria TCU nº 90/2014 e das orientações do órgão de controle interno Resolução CFFa nº 442/2013.

Sumário

| | |
|--|-----------|
| RELAÇÃO DE SIGLAS DO RELATÓRIO | 3 |
| INTRODUÇÃO | 4 |
| 1 - IDENTIFICAÇÃO E ATRIBUTOS DA ENTIDADE | 5 |
| 1.1 Entidade - Informações sobre a entidade | 5 |
| 1.2 Normas - Normas Relacionadas às Unidades Jurisdicionadas Agregadora e Agregadas | 5 |
| 1.3 Competências - Finalidade e competências institucionais da entidade jurisdicionada | 6 |
| 1.4 Organograma - Apresentação do organograma funcional com descrição sucinta das competências e das atribuições das áreas | 6 |
| 2 - PLANEJAMENTOS E RESULTADOS | 7 |
| 2.1 Plano estratégico - Descrição sucinta do planejamento estratégico ou do plano de ação da Entidade, realçando os principais objetivos estratégicos traçados para a entidade para o exercício de referência do relatório de gestão | 7 |
| 2.2 Plano estratégico - Informações sobre as ações adotadas pela entidade para atingir os objetivos estratégicos do exercício de referência do relatório de gestão | 10 |
| 2.3 Resultados - Demonstração e contextualização dos resultados alcançados no exercício | 12 |
| 2.4 Indicadores - Indicadores utilizados pela entidade para monitorar e avaliar a gestão, acompanhar o alcance das metas, identificar os avanços e as melhorias na qualidade dos serviços prestados, identificar necessidade de correções e de mudanças de rumos, etc. | 15 |
| 3 - ESTRUTURA DE GOVERNANÇA E DE AUTOCONTROLE DA GESTÃO | 15 |
| 3.1 Estrutura de governança da entidade | 15 |
| 3.2 Auditoria | 17 |
| 3.3 Informações sobre a estrutura e as atividades do sistema de correição | 17 |
| 3.4 Dirigentes e membros de conselhos | 17 |
| 3.5 Remuneração paga aos administradores, membros da diretoria e Conselho | 19 |
| 4 - INFORMAÇÕES SOBRE A GESTÃO | 20 |
| 4.1 Demonstração da receita | 20 |
| 4.2.1 Programação de Despesas Correntes e de Capital | 20 |
| 4.2.2 Execução das despesas por modalidade de Contratação | 20 |
| 4.2.3 Execução Orçamentária das Despesas Correntes e de Capital | 21 |
| 4.2.4 Indicadores institucionais para medir o desempenho orçamentário | 22 |
| 4.3 Transferências | 22 |
| 5. GESTÃO DE PESSOAS, TERCEIRIZAÇÃO DE MÃO DE OBRA E CUSTOS | 23 |
| 5.1.1 Força de trabalho | 23 |
| 5.1.2 Processo de ingresso de funcionários na entidade no exercício | 24 |
| 5.1.3 - Qualificação da força de trabalho de acordo com a estrutura de cargos em Comissão e das Funções Gratificadas | 24 |

| | |
|---|-----------|
| 5.1.4 Qualificação da força de trabalho por faixa etária | 24 |
| 5.1.5 Qualificação da força de trabalho por Nível de Escolaridade | 26 |
| 5.2 Desoneração da folha de pagamento | 28 |
| 6 - RECOMENDAÇÕES | 28 |
| 6.1 Recomendações TCU | 28 |
| 6.2 Recomendações Internas | 29 |
| 6.3 Danos Erários | 30 |
| 7 - INFORMAÇÕES CONTÁBEIS | 30 |
| 7.1 Adoção NCASP | 30 |
| 7.2 Demonstrações Contábeis | 30 |
| 7.3 Relatório da auditoria independente sobre as demonstrações contábeis | 30 |
| 8 - RELAÇÕES COM A SOCIEDADE | 31 |
| 8.1 Relações com a Sociedade | 31 |
| 9 - OUTRAS INFORMAÇÕES | 31 |
| 9.1 Outras informações consideradas relevantes pela entidade para demonstrar a conformidade e o desempenho da gestão no exercício | 31 |
| CONCLUSÕES | 32 |
| ASSINATURA(S) | 33 |
| ANEXOS | 34 |

Relação de Siglas do Relatório

C

CFFa - Conselho Federal de Fonoaudiologia
CRFa - Conselho Regional de Fonoaudiologia
CTC - Comissão de Tomada de Contas

D

DN – Decisão Normativa

G

GT - Grupo de Trabalho

I

IN – Instrução Normativa

R

RG – Relatório de gestão

S

SPO - Sessão Plenária Ordinária

T

TCU – Tribunal de Contas da União

U

UJ – Unidade Jurisdicionada

Introdução

O Relatório de Gestão do Exercício de 2014 apresenta as atividades desenvolvidas pelo Conselho Regional de Fonoaudiologia 3ª Região (CRFa-3).

Está dividido em nove partes, sendo 1 - Identificação da Entidade, 2 - Planejamento e Resultados, 3 - Estrutura de Gestão, 4 - Programação Financeira. 5 - Gestão de Pessoas, 6 - Conformidades, 7 - Informações Contábeis, 8 - Relacionamento com a Sociedade, 9 - Outras Informações.

Para o desenvolvimento das atividades no decorrer do exercício de 2014, o Plenário não encontrou dificuldades que mereçam ser mencionadas neste Relatório.

A Diretoria encerrou o exercício de 2014 com o dever cumprido, conseguiu realizar os projetos assumidos e atingiu a meta de Superávit Orçamentário.

1 - Identificação e Atributos da Entidade

1.1 Entidade - Informações sobre a entidade

| | | | |
|------------------------|--|---------|--------------------|
| DENOMINAÇÃO COMPLETA | Conselho Regional de Fonoaudiologia - 3ª Região | | |
| DENOMINAÇÃO ABREVIADA | CRFa-3 - PR/SC | CNPJ | 73.392.409/0001-74 |
| NATUREZA JURÍDICA | 110-4 - Autarquia Federal | CONTATO | (41) 3016-8951 |
| CÓDIGO CNAE | 94.12-0-00 | | |
| ENDEREÇO ELETRÔNICO | crefono3@crefono3.org.br | | |
| PÁGINA INTERNET | www.crefono3.org.br | | |
| ENDEREÇO POSTAL | Rua XV de Novembro 266 Conj. 71 | | |
| CIDADE | Curitiba | UF | PR |
| BAIRRO | Centro | CEP | 80020919 |
| INFORMAÇÕES ADICIONAIS | O Conselho Regional de Fonoaudiologia - 3ª Região possui duas filiais, instaladas nas cidades de Florianópolis/SC e Londrina/PR. | | |

1.2 Normas - Normas Relacionadas às Unidades Jurisdicionadas Agregadora e Agregadas

Lei de criação do Conselho Regional de Fonoaudiologia - 3ª Região

Lei n. 6.965/81, de 9/12/81, que dispõe sobre a regulamentação da Profissão de Fonoaudiólogo, e determina outras providências.

Decreto n. 87.218, de 31/07/1982, regulamenta a Lei nº 6.965, de 09 de dezembro de 1981, que dispõe sobre a regulamentação da profissão de Fonoaudiólogo, e determina outras providências.

Norma Interna que regulamentou a instalação do CFFa - 3

Resolução CFFa 094/1993

Resoluções do CFFa

Resolução CFFa. nº 442/2013 – normas referente a elaboração de orçamentos e prestação de contas

Resolução CFFa nº 404/2014 - Aprovou o Regimento Interno Único dos Conselhos Regionais de Fonoaudiologia

Portarias do CRFa - 3

- 266/2009 – valor suprimento de fundos para as Delegacias do CRFa-3
- 322/2012 – nomeação de responsável pelo Suprimento de Fundos de Londrina/PR
- 323/2012 – nomeação de responsável pelo Suprimento de Fundos de Florianópolis/SC
- 325/2012 – valor de suprimento de fundos sede Curitiba
- 351/2014 - composição da comissão de tomada de contas
- 348/2014 – percepção de diárias e verbas de representação por Conselheiros e Convidados
- 349/2014 – percepção de diárias por Assessores e Funcionários em 2014
- 354/2014 – Composição da Comissão de Licitação
- 357/2014 - Comissão de licitação e pregoeiros

1.3 Competências - Finalidade e competências institucionais da entidade jurisdicionada

O Conselho Regional de Fonoaudiologia – 3ª Região é o órgão normativo, consultivo, orientador, disciplinador e fiscalizador do exercício da profissão de Fonoaudiologia na jurisdição dos Estados do Paraná e Santa Catarina.

O Conselho Regional de Fonoaudiologia – 3ª Região tem dentre as suas principais finalidades: a fiscalização do exercício da Fonoaudiologia, baixar atos necessários à interpretação e execução do disposto na Lei n. 6.965 de 1981 e orientar e disciplinar o exercício da profissão, fiscalizar, esclarecer dúvidas e emitir pareceres aos profissionais e empresas inscritos, julgar processos éticos disciplinares, zelar pela fiel execução do Código de Ética Profissional; promover estudos e campanhas em prol da valorização e reconhecimento da Fonoaudiologia na Região de sua jurisdição.

O CRFa-3 tem entre os objetivos, promover a difusão da ciência da Fonoaudiologia e a valorização da profissão de Fonoaudiólogo, visando à defesa da Sociedade.

1.4 Organograma - Apresentação do organograma funcional com descrição sucinta das competências e das atribuições das áreas

- Anexo I - DESCRIÇÃO DAS COMPETÊNCIAS - Atividades Desenvolvidas por Área
- Anexo II - MEMBROS DO VIII COLEGIADO - Relação de Conselheiros Efetivos e Suplentes
- Anexo III - ORGANOGRAMA - Organograma

2 - Planejamentos e Resultados

2.1 Plano estratégico - Descrição sucinta do planejamento estratégico ou do plano de ação da Entidade, realçando os principais objetivos estratégicos traçados para a entidade para o exercício de referência do relatório de gestão

Apresentação da técnica de planejamento estratégico adotada

A Diretoria e Plenário do Conselho Regional de Fonoaudiologia – 3.^a Região, no uso de suas atribuições legais e regimentais conferidas pela Lei n.º 6.965/81, apresentou as metas e objetivos para o exercício de 2014, tendo como base as propostas iniciais do VIII Colegiado eleito em 2012 para gestão 2013/2016.

Para atingir os objetivos descritos neste planejamento estratégico, a Diretoria enfrentou o desafio de ter que atender e fiscalizar os dois Estados da jurisdição, Paraná e Santa Catarina com recursos limitados, já que a receita da Autarquia provém exclusivamente de contribuições paga pelos inscritos. Apesar da extensão dos dois Estados, o número de profissionais e empresas é relativamente baixo.

Existe um amplo mercado de trabalho para a Fonoaudiologia nos Estados do Paraná e Santa Catarina, e com vistas neste verificou-se nos últimos anos o crescimento e ampliação dos cursos de graduação em Fonoaudiologia nas universidades privadas e públicas, bem como uma maior oferta de vagas para Fonoaudiologia em concursos.

Visão

Atuar em benefício da sociedade na orientação e fiscalização do exercício e ética profissional da Fonoaudiologia.

Missão

Ser referência na regulamentação e exercício da profissão para a sociedade.

Valores

Zelo, dignidade, lealdade, orientação e fiscalização, harmonia, transparência, comprometimento.

Foco na Fonoaudiologia: Concentramos nossos esforços nas demandas de nossa classe para garantir os resultados esperados;

Trabalho em equipe: Acreditamos na força do trabalho aliada à participação de nossos profissionais;

Comprometimento: Nosso empenho é voltado para o desenvolvimento contínuo da qualidade de

nossas competências técnicas e pessoais por meio de comportamento empreendedor;

Criatividade e Inovação: Utilizamos todo o nosso know-how para nos diferenciar, oferecendo continuamente nossas soluções à classe;

Dinamismo: Visamos o desenvolvimento de soluções efetivas por meio da nossa atitude pró-ativa e capacidade de adaptação;

Ética e Integridade: Somos um parceiro confiável, leal e respeitoso em todas as nossas relações externas e internas.

Transparência: Acreditamos na gestão honesta voltada ao interesse público.

Análise de ambiente interno

Para o desempenho das atribuições e funções os Conselheiros e Fonoaudiólogos nomeados, participam efetivamente de eventos e reuniões e ações conjuntas com outros Conselhos de Classe nos Estados do Paraná e Santa Catarina e do sistema CFFa/CRFas com vistas à implantação de Projetos de leis que promovem e divulgam as atuações da Fonoaudiologia como profissão reconhecida no território nacional.

Análise de ambiente externo

Esta análise não se aplica ao CREFONO 3.

Fatores críticos para o sucesso do planejamento estratégico

Esta análise não se aplica ao CREFONO 3.

Identificação da estratégia atual

Na elaboração do plano estratégico do exercício de 2014, realizou-se o levantamento médio da arrecadação dos três últimos exercícios, que inclui as contribuições de pessoas físicas e pessoas jurídicas, multas eleitorais, multas de processos de infração ético-disciplinar e de fiscalização e taxas de inscrição e emissão de documentos, e assim definiu-se os valores estimados da receita e da despesa.

Identificação da estratégia futura

A Diretoria e Plenário deste Regional, elaboram o plano estratégico de acordo com as decisões e normativas aprovadas pelo sistema de Conselhos Federal e Regionais de Fonoaudiologia e a legislação vigente no País.

MACRO-OBJETIVO

AQUISIÇÕES PATRIMONIAIS

Para atender as necessidades precípua da administração da Sede e Delegacias, a Diretoria procura manter atualizado os equipamentos e sistemas utilizados no gerenciamento de dados do Regional.

OBJETIVO

EQUIPAMENTOS

Aquisição de equipamentos eventualmente necessários.

META

EQUIPAMENTOS

Equipamentos de informática como impressoras para a sede e delegacias, equipamentos de biometria e assinaturas digitais, televisor para a sala de reuniões.

MACRO-OBJETIVO

FISCALIZAÇÃO

Fiscalizações realizadas na jurisdição dos Estados do Paraná e Santa Catarina

OBJETIVO

PARANÁ

A Fiscalização no Estado do Paraná foi dividida em Regiões de acordo com setor responsável: Delegacia de Londrina: Sede Curitiba: programado visitas para as seguintes regiões: PONTA GROSSA, LITORAL PARANAGUÁ, PONTAL DO PR, GUARATUBA, IRATI E GUARAPUAVA, UNIÃO DA VITÓRIA E FOZ DO IGUAÇÚ, LARANJEIRAS DO SUL, TELÊMACO BORBA, PATO BRANCO E REGIÃO METROPOLITANA DE CURITIBA. Delegacia de Londrina: programado visitas para as seguintes cidades: REGIÃO METROPOLITANA DE LONDRINA, PARANAÍ E LOANDA, APUCARANA E ARAPONGAS, CAMPO MOURÃO E ENGENHEIRO BELTRÃO, TOLEDO E CASCAVEL, MARINGÁ, CORNÉLIO PROCÓPIO E BANDEIRANTES, UMUARAMA E CIANORTE.

META

FISCALIZAÇÃO PROGRAMADA - LONDRINA/PR

Cronograma de Fiscalização exercício 2014 Fiscal de Londrina: ABRIL: REGIÃO METROPOLITANA DE LONDRINA MAIO: PARANAÍ E LOANDA JUNHO: APUCARANA E ARAPONGAS JULHO: CAMPO MOURÃO E ENGENHEIRO BELTRÃO AGOSTO: TOLEDO E CASCAVEL SETEMBRO: MARINGÁ OUTUBRO: CORNÉLIO PROCÓPIO E BANDEIRANTES NOVEMBRO: UMUARAMA E CIANORTE DEZEMBRO: REGIÃO METROPOLITANA DE LONDRINA

META

FISCALIZAÇÃO PROGRAMADA - CURITIBA/PR

Foram elaborados cronogramas mensais de acordo com as sedes de Curitiba: Fiscal de Curitiba: FEVEREIRO: PONTA GROSSA ABRIL: LITORAL PARANAGUÁ, PONTAL DO PR, GUARATUBA MAIO: IRATI E GUARAPUAVA JUNHO: UNIÃO DA VITÓRIA AGOSTO: FOZ DO IGUAÇÚ SETEMBRO: LARANJEIRAS DO SUL OUTUBRO: TELÊMACO BORBA NOVEMBRO: PATO BRANCO DEZEMBRO: REGIÃO METROPOLITANA DE CURITIBA

OBJETIVO

SANTA CATARINA

REGIÕES PROGRAMADAS PARA FISCALIZAÇÃO EM 2014: REGIÃO METROPOLITANA DE FLORIANÓPOLIS, BLUMENAU, CHAPECÓ, JOAÇABA, JOINVILLE, BALNEÁRIO CAMBORIÚ/ITAJAÍ, SÃO BENTO DO SUL/MAFRA, TIJUCAS/SÃO JOÃO BATISTA, RIO DO SUL/IBIRAMA/ PRESIDENTE GETÚLIO/ TAIÓ/ APIÚNA/ RODEIO E CRICIÚMA.

META

FISCALIZAÇÃO PROGRAMADA - FLORIANÓPOLIS

Cronograma mensal de fiscalização 2014 Fiscal de Florianópolis: JANEIRO E FEVEREIRO: REGIÃO METROPOLITANA DE FLORIANÓPOLIS MARÇO: BLUMENAU ABRIL: CHAPECÓ MAIO: JOAÇABA JUNHO: JOINVILLE JULHO: BALNEÁRIO CAMBORIÚ E ITAJAÍ AGOSTO: SÃO BENTO DO SUL E MAFRA SETEMBRO: TIJUCAS E SÃO JOÃO BATISTA OUTUBRO: RIO DO SUL, IBIRAMA, PRESIDENTE GETÚLIO, TAIÓ, APIÚNA E RODEIO. NOVEMBRO: CRICIÚMA DEZEMBRO: REGIÃO METROPOLITANA DE FLORIANÓPOLIS

MACRO-OBJETIVO

REUNIÕES E EVENTOS

Reuniões e eventos realizados em território Nacional pelo sistema CFFa e CRFas.

OBJETIVO

REUNIÕES INTERCONSELHOS, EVENTOS E CONGRESSOS

O Sistema de Conselhos Federal e Regionais de Fonoaudiologia, realiza, anualmente, Reuniões Interconselhos: de Diretoria, Comissão de Orientação e Fiscalização, Comissão de Educação, Comissão de Saúde, Comissão de Audiologia, Encontros de Fiscalização, Reunião da Comissão de Tomada de Contas e outras, bem como, treinamento nos setores administrativos, contábeis e de fiscalização. A Diretoria incentiva a participação dos Conselheiros e profissionais inscritos nos Conselhos de Saúde e Educação, tanto Municipal como Estaduais na busca de melhorias para a Fonoaudiologia. Ainda é realizado palestras junto a Instituições de Ensino Superior de Fonoaudiologia nos Estados do Paraná e Santa Catarina.

META

PARTICIPAÇÃO DE CONSELHEIROS E FUNCIONÁRIOS

Tendo em vista a importância dos eventos e reuniões para o bom andamento administrativo do Conselho, a Diretoria, os Conselheiros e funcionários participam de Reuniões, eventos, Congressos, treinamentos administrativos realizados pelo CFFa.

2.2 Plano estratégico - Informações sobre as ações adotadas pela entidade para atingir os objetivos estratégicos do exercício de referência do relatório de gestão

Introdução Plano de Ação:

A Diretoria e Plenário trabalharam para ampliar a fiscalização nos dois Estados da Jurisdição durante o exercício de 2014.

Para melhoria dos serviços foi realizado investimento em bens patrimoniais como novos equipamentos.

Os Conselheiros e funcionários participaram ativamente de reuniões, eventos e congressos.

Objetivo / Meta: AQUISIÇÕES PATRIMONIAIS

Ação:

COMPRAS

Setor Responsável:

DIRETORIA

Valor Planejado:

9.600,00

Descrição:

Equipamentos de informática e outros

Duração Prevista:

Não há

Informações Adicionais:

Não há.

Objetivo / Meta: FISCALIZAÇÃO

■ **Ação:**

FISCALIZAÇÃO EM SANTA CATARINA

■ **Setor Responsável:**

COF

■ **Valor Planejado:**

69.291,53

■ **Descrição:**

Valor relativo a despesas com viagens passagens aéreas e terrestres e diárias, ordenados, benefícios e encargos.

■ **Duração Prevista:**

janeiro a dezembro de 2014.

■ **Informações Adicionais:**

Não há.

Objetivo / Meta: FISCALIZAÇÃO

■ **Ação:**

FISCALIZAÇÃO PARANÁ - FISCAL CURITIBA

■ **Setor Responsável:**

COF

■ **Valor Planejado:**

130.574,00

■ **Descrição:**

Valor relativo a despesas com viagens passagens aéreas e terrestres e diárias, ordenados, benefícios e encargos.

■ **Duração Prevista:**

janeiro a dezembro 2014

■ **Informações Adicionais:**

Não há

Objetivo / Meta: FISCALIZAÇÃO PROGRAMADA - LONDRINA/PR

■ **Ação:**

FISCALIZAÇÃO PROGRAMADA - FISCAL LONDRINA

■ **Setor Responsável:**

COF

■ **Valor Planejado:**

55.251,58

| | |
|--------------------------------|--|
| Descrição: | Valor relativo a despesas com viagens passagens aéreas e terrestres e diárias, ordenados, benefícios e encargos. |
| Duração Prevista: | janeiro a dezembro. |
| Informações Adicionais: | Nada a acrescentar. |

Objetivo / Meta: REUNIÕES E EVENTOS

| | |
|--------------------------------|--|
| Ação: | REUNIÕES, CONGRESSOS E EVENTOS REALIZADOS EM 2014 |
| Setor Responsável: | DIRETORIA |
| Valor Planejado: | 104.500,00 |
| Descrição: | valor estimado para despesas com diárias e verbas de representação |
| Duração Prevista: | janeiro a dezembro |
| Informações Adicionais: | beneficiários: conselheiros, convidados e servidores. |

2.3 Resultados - Demonstração e contextualização dos resultados alcançados no exercício

Introdução aos resultados alcançados

No exercício de 2014 a Diretoria atingiu a maioria dos objetivos e resultados, tanto do setor de fiscalização como nos demais, participou de todas as reuniões aprovadas em Plenário e fechou o exercício com superávit orçamentário.

Resultado: AQUISIÇÕES PATRIMONIAIS

■ **Ação:**

COMPRAS

■ **Setor Responsável:**

DIRETORIA

■ **Valor Planejado:**

9.600,00

■ **Resultado:**

Totalmente atingido

■ **Valor Executado:**

6.115,98

■ **Descrição:**

Durante o exercício de 2014 houve aquisições patrimoniais no valor total de R\$6.115,98.

Foram adquiridos um televisor para a sala de reuniões, 2 impressoras, sendo 1 para sede de Curitiba e outra para Florianópolis, 2 pad de assinatura didital para as Delegacias, 2 coletores digitais para as Delegacias e um bebedouro para a Delegacia de Londrina.

Resultado: FISCALIZAÇÃO

■ **Ação:**

FISCALIZAÇÃO EM SANTA CATARINA

■ **Setor Responsável:**

COF

■ **Valor Planejado:**

69.291,53

■ **Resultado:**

Totalmente atingido

■ **Valor Executado:**

50.571,58

■ **Descrição:**

PROCEDIMENTOS DE FISCALIZAÇÃO REALIZADOS EM 2014:

Levantamentos de dados: 672

Orientações por e-mail e telefone: 2.290

Total de visitas: 364

Autos de Infração: 0

Termos de Constatação: 112

Cidades visitadas: Criciúma, Chapecó, São Miguel do Oeste, Blumenau, Tijucas, São João Batista, Joinville, Concórdia, Itajaí, Balneário Camboriú, Mafra e Rio Negro.

■ **Disfunção estrutural:**

Nada a acrescentar.

■ **Fatores contributivos:**

Nada a acrescentar.

■ **Representatividade:**

Nada a acrescentar.

■ **Tempestividade:**

Nada a acrescentar.

■ **Ação:**

FISCALIZAÇÃO PARANÁ - FISCAL CURITIBA

Setor Responsável:

COF

Resultado:

Parcialmente atingido

Valor Planejado:

130.574,00

Valor Executado:

124.873,97

Descrição:

PROCEDIMENTOS DE FISCALIZAÇÃO REALIZADOS EM 2014

Total de procedimentos: 81

Total de visitas: 6

Cidades visitadas: Curitiba, Irati, Mafra, Rio Negro, Bal. Camboriú, Itajaí.

Disfunção estrutural:

Nada a acrescentar.

Fatores contributivos:

Nada a acrescentar.

Representatividade:

Nada a acrescentar.

Tempestividade:

Nada a acrescentar.

Ação:

FISCALIZAÇÃO PROGRAMADA - FISCAL LONDRINA

Setor Responsável:

COF

Resultado:

Parcialmente atingido

Valor Planejado:

55.251,58

Valor Executado:

50.571,58

Descrição:

PROCEDIMENTOS DE FISCALIZAÇÃO REALIZADOS EM 2014

Total de procedimentos: 354

Total de visitas: 207

Cidades visitadas: Londrina, Alvorada do Sul, Guaraci, Jaguapitã, Sabáudia, Pitangueiras, Astorga, Rolândia, Cambé, Tamarana, Paranavaí, Primeiro de Maio, Cornélio Procópio, Santa Mariana.

Disfunção estrutural:

Nada a acrescentar.

Fatores contributivos:

Nada a acrescentar.

Representatividade:

Nada a acrescentar.

Tempestividade:

Nada a acrescentar.

2.4 Indicadores - Indicadores utilizados pela entidade para monitorar e avaliar a gestão, acompanhar o alcance das metas, identificar os avanços e as melhorias na qualidade dos serviços prestados, identificar necessidade de correções e de mudanças de rumos, etc.

As atividades exercidas pelos Conselheiros, Comissões, Fiscais, Delegados e Setores Administrativo, Financeiro e Contábil, bem como para controle orçamentário e financeiro, são comprovadas por meio da apresentação de relatórios em conformidade com o Regimento Interno Único.

Os relatórios de atividades são apresentados a Diretoria e posteriormente em Sessão Plenária Ordinária devendo ser aprovado pela maioria dos membros efetivos.

As convocações para reuniões e eventos são através de ofícios ou em Sessão Plenária Ordinária, através de assinatura em livro próprio.

As Reuniões de Diretoria, Plenária e Comissões realizadas, bem como a lista de presentes, são registradas através de Atas, seqüenciais e numeradas, e posteriormente arquivadas em livro próprio.

Este Conselho não possui indicadores para avaliação de desempenho.

3 - Estrutura de governança e de autocontrole da gestão

3.1 Estrutura de governança da entidade

O Conselho Regional de Fonoaudiologia - 3ª Região possui em sua estrutura de governança o setor de Ouvidoria, a Comissão de Tomada de Contas e Grupos de Trabalho em conjunto com o Sistema CFFa/CRFas.

O Setor de Ouvidoria recebe solicitações de orientações do público em geral, com relação a profissionais e empresas inscritos junto a este Regional, bem como reclamação, sugestão e elogios dos serviços prestados.

O contato com o setor de ouvidoria, pode ser realizado através do site www.crefono3.org.br, pelo formulário fale conosco, via telefones ou pessoalmente em uma das sedes.

A Comissão de Tomada de Contas, nomeada pelo Plenário, é responsável pela fiscalização das movimentações financeiras e acompanhamento da execução orçamentária.

A CTC é composta por no mínimo 3 (três) Conselheiros, que podem ser Efetivos ou Suplentes, sendo que o Presidente da Comissão deve ser um Conselheiro Efetivo e não pode fazer parte da Diretoria.

Os Grupos de Trabalho são criados pelo Conselho Federal de Fonoaudiologia, possuem

Conselheiros de todos os Regionais, incluindo o CFFa. A função dos Grupos de Trabalhos é realizar estudo, fazer normas reguladoras e implantar melhorias nas diversas áreas da profissão de Fonoaudiologia beneficiando a sociedade Brasileira.

COMPOSIÇÃO DA COMISSÃO DE TOMADA DE CONTAS 2014

Presidente: Rosiani Cristina Beleze Hussein

Conselheiro: Marta Essuane Jarrus Tanabe

Conselheiro: Simone Ferreira dos Santos

GRUPOS DE TRABALHO DO EXERCÍCIO DE 2014

GT DE DISFAGIA

Conselheiro responsável 2014: Patricia Maria da Costa Neves

GT SOBRE PARÂMETROS ASSISTENCIAIS:

Conselheiro Responsável: Josiane Borges

GT DE AUDIOLOGIA:

Conselheiro Responsável: Debora Frizzo Pagnossim

GT DE ÉTICA:

Conselheiro Responsável: Samira Natacha T. Reyes

GT DE TELESSAÚDE:

Conselheiro Responsável: Josiane Borges

3.2 Auditoria

O Conselho Regional de Fonoaudiologia - 3ª Região, não possui programa de auditoria interna ou externa.

A análise das contas e movimentações financeiras é realizada pela Comissão de Tomada de Contas, durante o exercício, nas Reuniões de Sessão Plenária Ordinária.

São analisadas as movimentações Financeiras e feito o acompanhamento do Orçamento, a conferência dos pagamentos e os processos de compras, bem como outras eventualidades.

O Parecer da Comissão é apresentado ao Plenário para análise e aprovação e posteriormente enviado ao CFFa, juntamente com o processo de prestação de contas trimestral.

O Conselho Federal de Fonoaudiologia realiza auditoria contábil e financeira nos Conselhos Regionais anualmente.

3.3 Informações sobre a estrutura e as atividades do sistema de correição

Este item não se aplica ao Conselho Regional de Fonoaudiologia - 3ª Região, pois não possui programa de auditoria interna.

3.4 Dirigentes e membros de conselhos

| FRANCISCO PLETSCHE | |
|---------------------------|---|
| CPF | 283.201.319-87 |
| Registro profissional | CRFa 3 - 4764 |
| Data inicial do mandato | 22/03/2013 |
| Data final do mandato | 31/03/2016 |
| Data do ato de designação | 22/03/2013 |
| Ato de designação | Ata da 22.ª Eleição de Diretoria |
| Entidade que representa | CONSELHO REGIONAL DE FONOAUDIOLOGIA - 3ª REGIÃO |
| Informações adicionais | VIII Colegiado do CRFa-3 gestão 2013/2016 |
| Cargo | PRESIDENTE |

CELSO LUIZ GONCALVES DOS SANTOS JUNIOR

| | |
|---------------------------|---|
| CPF | 015.378.199-84 |
| Registro profissional | CRFa 3 - 9103 |
| Data inicial do mandato | 22/03/2013 |
| Data final do mandato | 31/03/2016 |
| Data do ato de designação | 22/03/2013 |
| Ato de designação | Ata da 22.ª Eleição de Diretoria |
| Entidade que representa | CONSELHO REGIONAL DE FONOAUDIOLOGIA - 3ª REGIÃO |
| Informações adicionais | VIII Colegiado gestão 2013/2016 |
| Cargo | DIRETOR TESOUREIRO |

JOSIANE BORGES

| | |
|---------------------------|---|
| CPF | 816.869.789-87 |
| Registro profissional | CRFa 3 - 5984 |
| Data inicial do mandato | 22/03/2013 |
| Data final do mandato | 31/03/2016 |
| Data do ato de designação | 22/03/2013 |
| Ato de designação | Ata da 22.ª Eleição de Diretoria |
| Entidade que representa | CONSELHO REGIONAL DE FONOAUDIOLOGIA - 3ª REGIÃO |
| Informações adicionais | VIII Colegiado do CRFa-3 gestão 2013/2016 |
| Cargo | VICE-PRESIDENTE |

JOZELIA DUARTE BORGES DE PAULA RIBAS

| | |
|---------------------------|---|
| CPF | 428.971.909-06 |
| Registro profissional | CRFa 3 - 2831 |
| Data inicial do mandato | 22/03/2013 |
| Data final do mandato | 31/03/2016 |
| Data do ato de designação | 22/03/2013 |
| Ato de designação | Ata da 22.ª Eleição de Diretoria |
| Entidade que representa | CONSELHO REGIONAL DE FONOAUDIOLOGIA - 3ª REGIÃO |
| Informações adicionais | VIII Colegiado do CRFa - 3 gestão 2013/2016 |
| Cargo | DIRETOR SECRETÁRIO |

3.5 Remuneração paga aos administradores, membros da diretoria e Conselho

Os membros da Diretoria do Conselho Regional de Fonoaudiologia (ordenadores de despesas) não são remunerados, por exercerem cargos honoríficos.

4 - Informações sobre a gestão

4.1 Demonstração da receita

- Anexo IV - COMPARATIVO DA RECEITA - Demonstrativo das Receitas de 2014

4.2.1 Programação de Despesas Correntes e de Capital

- Anexo V - COMPARATIVO DA DESPESA 2014 - Relatório de Despesas Realizadas em 2014

- Anexo VI - REFORMULAÇÃO ORÇAMENTÁRIA 2014 - Previsão de Receitas e Despesas

4.2.2 Execução das despesas por modalidade de Contratação

Introdução à execução das despesas por modalidade de Licitação

Relatório das Despesas por Modalidade de Contratação dos exercícios de 2013 e 2014.

Análise crítica

Nada a relatar.

| Modalidade de Contratação | 2013 | 2014 |
|--|-------------------|-------------------|
| 1. Modalidade de Licitação (a+b+c+d+e+f) - TOTALIZADOR | 193.755,85 | 196.293,55 |
| a) Convite | 174.601,43 | 118.036,11 |
| b) Tomada de Preços | 0,00 | 0,00 |
| c) Concorrência | 0,00 | 0,00 |
| d) Pregão | 19.154,42 | 78.257,44 |
| e) Concurso | 0,00 | 0,00 |
| f) Consulta | 0,00 | 0,00 |
| 2. Contratações Diretas (g+h) - TOTALIZADOR | 47.527,22 | 140.544,01 |
| g) Dispensa | 28.834,65 | 115.381,10 |
| h) Inexigibilidade | 18.692,57 | 25.162,91 |
| 3. Regime de Execução Especial - TOTALIZADOR | 4.937,49 | 3.989,79 |
| i) Suprimento de Fundos | 4.937,49 | 3.989,79 |
| 4. Pagamento de Pessoal (j+k) - TOTALIZADOR | 422.673,28 | 570.015,34 |
| j) Pagamento em Folha | 303.786,73 | 466.595,34 |
| k) Diárias | 118.886,55 | 103.420,00 |
| 5. Outros | 276.875,82 | 31.136,95 |
| l) Outros | 276.875,82 | 31.136,95 |
| 6. Total (1+2+3+4+5) | 945.769,66 | 941.979,64 |

4.2.3 Execução Orçamentária das Despesas Correntes e de Capital

Nada a acrescentar.

4.2.4 Indicadores institucionais para medir o desempenho orçamentário

Este Regional não possui indicadores para avaliar o desempenho orçamentário e financeiro.

4.3 Transferências

Este Conselho não realiza transferências de valores para outras instituições.

5. Gestão de pessoas, terceirização de mão de obra e custos

5.1.1 Força de trabalho

Introdução

O Conselho Regional de Fonoaudiologia – 3ª Região conta com nove (9) funcionários do seu quadro funcional efetivo, dos quais 2 (dois) ingressaram no exercício de 2013, via concurso público 001/2012.

Dos funcionários do quadro efetivo seis (6) foram contratados através de concurso público, pelo regime celetista e três (3) foram contratados através de seleção anterior a maio de 2001, também pelo Regime CLT.

Os funcionários estão lotados da seguinte forma: 5 (cinco) na sede de Curitiba, 2 (dois) na Delegacia de Florianópolis e 2 (dois) na Delegacia de Londrina.

O CRFa-3 faz contratação de estagiários via convênio firmado com o Centro de Integração Empresa-Escola do Paraná, e nomento possui um (1) estagiário.

Análise Crítica

Nada a acrescentar

Informações adicionais

Nada a acrescentar

| Tipologia do cargo | Lotação autorizada | Lotação efetiva | Ingresso no exercício | Egresso no exercício |
|--|--------------------|-----------------|-----------------------|----------------------|
| 1. Provimento de Cargo Efetivo | 9 | 9 | 1 | 1 |
| 1.1. Membros de Poder e Agentes Políticos | 0 | 0 | 0 | 0 |
| 1.2. Servidores de Carreira | 9 | 9 | 1 | 1 |
| 1.3. Servidores com Contratos Temporários | 0 | 0 | 0 | 0 |
| 2. Provimento de Cargo em Comissão | 0 | 0 | 0 | 0 |
| 2.1. Cargos de Natureza Especial | 0 | 0 | 0 | 0 |
| 2.2. Grupo Direção e Assessoramento Superior | 0 | 0 | 0 | 0 |
| 2.3. Funções Gratificadas | 0 | 0 | 0 | 0 |
| Total: | 9 | 9 | 1 | 1 |

5.1.2 Processo de ingresso de funcionários na entidade no exercício

Introdução

O funcionário contratado em 2014, foi selecionado através do concurso público 001/2012, homologado em 22/03/2013.

| Data da norma ou expediente autorizador | Título da norma ou expediente autorizador do ingresso de funcionários | Quantidade autorizada | Tipologia do cargo | Cargo | Lotação prevista |
|---|---|-----------------------|-----------------------------|---------------|------------------|
| 30/09/2014 | Portaria 358/2014 | 1 | 1.2. Servidores de Carreira | FISCAL JUNIOR | SEDE CURITIBA |

Informações adicionais

Nada a acrescentar

5.1.3 - Qualificação da força de trabalho de acordo com a estrutura de cargos em Comissão e das Funções Gratificadas

Este item não se aplica a este Conselho Regional.

5.1.4 Qualificação da força de trabalho por faixa etária

Introdução

Quadro demonstrativo com dados dos servidores do CRFa-3 por faixa etária.

Análise crítica

Nada a acrescentar

Informações adicionais:

Nada a acrescentar

| Nome | Até 30 anos | De 31 à 40 anos | De 41 à 50 anos | De 51 à 60 anos | Acima de 60 anos |
|--|-------------|-----------------|-----------------|-----------------|------------------|
| 1. Provimento de Cargo Efetivo | 3 | 5 | 1 | 0 | 0 |
| 1.1. Membros de Poder e Agentes Políticos | 0 | 0 | 0 | 0 | 0 |
| 1.2. Servidores de Carreira | 3 | 5 | 1 | 0 | 0 |
| 1.3. Servidores com Contratos Temporários | 0 | 0 | 0 | 0 | 0 |
| 2. Provimento de Cargo em Comissão | 0 | 0 | 0 | 0 | 0 |
| 2.1. Cargos de Natureza Especial | 0 | 0 | 0 | 0 | 0 |
| 2.2. Grupo Direção e Assessoramento Superior | 0 | 0 | 0 | 0 | 0 |
| 2.3. Funções Gratificadas | 0 | 0 | 0 | 0 | 0 |
| Total: | 3 | 5 | 1 | 0 | 0 |

5.1.5 Qualificação da força de trabalho por Nível de Escolaridade

Introdução

Nível de escolaridade dos servidores do CRFa-3.

Análise crítica

Nada a acrescentar.

Informações adicionais

Nada a acrescentar.

| Tipologia do cargo | Analfabeto | Alfabetizado sem cursos regulares | Primeiro grau incompleto | Primeiro grau | Segundo grau ou técnico | Superior | Aperfeiçoamento / Especialização / Pós-Graduação | Mestrado | Doutorado/Pós Doutorado/PhD/Livre Docência | Não Classificada |
|---|------------|-----------------------------------|--------------------------|---------------|-------------------------|----------|--|----------|--|------------------|
| 1. Provimento de Cargo Efetivo | 0 | 0 | 0 | 0 | 3 | 6 | 0 | 0 | 0 | 0 |
| 1.1. Membros de Poder e Agentes Políticos | 0 | 0 | 0 | 0 | 0 | 0 | 0 | 0 | 0 | 0 |
| 1.2. Servidores de Carreira | 0 | 0 | 0 | 0 | 3 | 6 | 0 | 0 | 0 | 0 |
| 1.3. Servidores com Contratos Temporários | 0 | 0 | 0 | 0 | 0 | 0 | 0 | 0 | 0 | 0 |
| 2. Provimento de Cargo em Comissão | 0 | 0 | 0 | 0 | 0 | 0 | 0 | 0 | 0 | 0 |
| 2.1. Cargos de Natureza Especial | 0 | 0 | 0 | 0 | 0 | 0 | 0 | 0 | 0 | 0 |
| 2.2. Grupo Direção e Assessoramento | 0 | 0 | 0 | 0 | 0 | 0 | 0 | 0 | 0 | 0 |

| | | | | | | | | | | |
|---------------------------|----------|----------|----------|----------|----------|----------|----------|----------|----------|----------|
| Superior | | | | | | | | | | |
| 2.3. Funções Gratificadas | 0 | 0 | 0 | 0 | 0 | 0 | 0 | 0 | 0 | 0 |
| Total: | 0 | 0 | 0 | 0 | 3 | 6 | 0 | 0 | 0 | 0 |

5.2 Desoneração da folha de pagamento

Medidas adotadas

Este item não se aplica a este Conselho.

Ressarcimento do contrato

Nada a acrescentar.

Demonstrativo do contrato

Nada a acrescentar.

Informações adicionais

Nada a acrescentar.

6 - Recomendações

6.1 Recomendações TCU

Recomendações cumpridas

INGRESSO DE FUNCIONÁRIOS MEDIANTE CONCURSO PÚBLICO

O CRFa-3 cumpre a determinação do Ministério Público e do TCU para a contratação dos servidores, sendo que os servidores de carreira são contratados mediante concurso público.

CONTRATAÇÃO DE TERCEIROS

O CRFa-3 realiza processo licitatório para contratação de serviços e aquisições com valor superior ao limite determinado pela Lei 8666/93.

6.2 Recomendações Internas

Recomendações cumpridas

DIÁRIAS E VERBAS DE REPRESENTAÇÃO

Os valores das diárias e verbas de representação pagos a Conselheiros, Servidores e Convidados são determinados através de Portaria de acordo com Resolução do CFFa.

LEI DA TRANSPARÊNCIA 12.527/2011

Este Regional adotou as orientações do CFFa e realiza a publicação das movimentações financeiras e contábil, licitações e concursos no site da instituição, bem como publica os contratos de compras e serviços e concursos para contratação de servidores no DOU.

CONCURSO PARA PROVIMENTO DE VAGAS

O CRFa-3 segue a recomendação de realização de concurso para provimento das vagas de servidores de carreira sendo que o último concurso realizado foi 001/2012, homologado em 22/03/2013, prorrogado até 2017.

6.3 Danos Erários

O CRFa-3 não possui danos erários apurados até a presente data.

7 - Informações Contábeis

7.1 Adoção NCASP

No decorrer do exercício de 2014, não foram adotados os procedimentos para depreciação, bem como da avaliação de ativos da Entidade, em razão da implantação de outros procedimentos decorrentes das novas exigências contábeis. O Conselho Regional de Fonoaudiologia já tomou providências para proceder a depreciação do imobilizado a partir do exercício de 2015, quando fará a avaliação de ativos.

A partir do exercício de 2015, o Conselho de Fonoaudiologia 3ª Região realizará a depreciação do seu imobilizado, retroagindo ao exercício de 2010, utilizando o método linear. O valor residual será de 10% e as taxas de depreciação serão: a) mobiliário em geral - 10% ao ano; b) Veículo de fiscalização - 20% ao ano ; c) Veículo administrativo - 10% ao ano; d) máquinas e equipamentos - 10% ao ano; e) equipamentos de informática - 20% ao ano; f) biblioteca - 10% ao ano; g) utensílios de copa e cozinha - 10% ao ano, h) equipamentos de áudio, vídeo e foto - 20% ao ano; i) outros equipamentos - 10% ao ano.

7.2 Demonstrações Contábeis

Anexo VII - Balanço Financeiro.pdf - Balanço Financeiro

Anexo VIII - Balanço Orçamentário.pdf - Balanço Orçamentário

Anexo IX - Balanço Patrimonial.pdf - Balanço Patrimonial

Anexo X - Demonstrativo do Fluxo de Caixa.pdf - Demonstrativo do Fluxo de Caixa

Anexo XI - Demonstrativo das Variações Patrimoniais.pdf - Demonstrativo das Variações Patrimoniais

7.3 Relatório da auditoria independente sobre as demonstrações contábeis

O CRFa-3 não realiza contratação de auditoria independente para análise das demonstrações contábeis.

Os Conselhos Regionais de Fonoaudiologia são auditados anualmente, por empresa contratada pelo Conselho Federal de Fonoaudiologia.

8 - Relações com a Sociedade

8.1 Relações com a Sociedade

O CRFa-3, tanto a sede de Curitiba e suas Delegacias, estão instaladas em Edifícios Comerciais equipados com elevadores e não possui em nosso arquivo registro de dificuldade na promoção da acessibilidade das pessoas portadoras de deficiência ou com mobilidade reduzida nas dependências deste Regional e portanto, até a presente data não houve alterações na estrutura para este fim.

9 - Outras informações

9.1 Outras informações consideradas relevantes pela entidade para demonstrar a conformidade e o desempenho da gestão no exercício

- Anexo VII - Notas explicativas - Demonstrações Contábeis
- Anexo VIII - Parecer da CTC - Referente as movimentações financeiras 2014
- Anexo IX - Parecer da Diretoria - Relatório de Gestão 2014
- Anexo X - Relatório contábil - Prestação de Contas de 2014

Conclusões

Resultados da atuação frente aos objetivos traçados para o exercício

O Relatório de Gestão do exercício de 2014 foi elaborado com base na Legislação vigente em conformidade com as normas e Decisões Normativas do Tribunal de Contas da União e Resoluções do Conselho Federal de Fonoaudiologia.

Os Demonstrativos contábeis apresentados, foram retirados do Sistema Implanta.Net onde encontra-se contabilizada as movimentações Financeiras deste Conselho e de acordo com as práticas contábeis adotadas no Brasil, como determina a Lei nº 4.320/64.

As atividades administrativas são realizadas de acordo com normas e regulamentos internos adotados pelo sistema Conselhos Federal e Regionais de Fonoaudiologia e legislação vigente, após aprovação do Plenário deste Conselho Regional de Fonoaudiologia – 3ª Região.

Tendo em vista a atividade principal da Autarquia que é a fiscalização do exercício da profissão de Fonoaudiólogo na jurisdição dos Estados do Paraná e Santa Catarina, a Diretoria e Plenário buscou ampliar as ações de fiscalização.

Os registros contábeis foram procedidos com observância ao Plano de Contas aplicável as Entidades Fiscalizadoras das Profissões Liberais.

O exercício de 2014 foi encerrado com superávit orçamentário.

As movimentações financeiras do exercício de 2014 foram analisadas pela Comissão de Tomada de Contas que emitiu parecer favorável aprovação das mesmas.

Principais ações a serem desenvolvidas no exercício seguinte

Ampliar as ações de fiscalização e investir em melhorias no setor, como contratação de empresa de locação de veículos para facilitar as ações nas regiões mais distantes dos Estados do Paraná e Santa Catarina.

Serão convocados todos os profissionais com cédulas de identidade profissional com data de emissão superior a 5 anos para revalidação do documento e recadastramento.

Eleição do IX Colegiado gestão 2016/2019.

Aquisição de equipamentos de informática atualizados e revisão do sistema de digitalização e implantação de melhorias nos setores administrativos.

Assinatura(s)

CELSO LUIZ GONCALVES DOS SANTOS JUNIOR

DIRETOR TESOUREIRO

22/03/2013 00:00:00 a 31/03/2016 00:00:00

FRANCISCO PLETSCH

PRESIDENTE

22/03/2013 00:00:00 a 31/03/2016 00:00:00

WANDERLI DE OLIVEIRA VEIGA

CONTADOR

01/01/2014 00:00:00 a 31/12/2014 00:00:00

Anexos

- Anexo I - DESCRIÇÃO DAS COMPETÊNCIAS
- Anexo II - MEMBROS DO VIII COLEGIADO
- Anexo III - ORGANOGRAMA
- Anexo IV - COMPARATIVO DA RECEITA
- Anexo V - COMPARATIVO DA DESPESA 2014
- Anexo VI - REFORMULAÇÃO ORÇAMENTÁRIA 2014
- Anexo VII - Balanço Financeiro.pdf
- Anexo VIII - Balanço Orçamentário.pdf
- Anexo IX - Balanço Patrimonial.pdf
- Anexo X - Demonstrativo do Fluxo de Caixa.pdf
- Anexo XI - Demonstrativo das Variações Patrimoniais.pdf
- Anexo XII - Notas explicativas
- Anexo XIII - Parecer da CTC
- Anexo XIV - Parecer da Diretoria
- Anexo XV - Relatório contábil

Descrição Sucinta das Competências e das Atribuições das Áreas

a) Atividades do Plenário

O Plenário, constituído pelo conjunto dos Conselheiros Efetivos, é o órgão deliberativo e soberano do Conselho Regional de Fonoaudiologia 3-ª Região, e tem suas atribuições normatizada na Lei n. 6.965/81 e Regimento Interno Único.

Dentre as atribuições do Plenário, podemos destacar:

I – Servir de órgão consultivo aos órgãos do Poder Público bem como às instituições de direito privado, em matéria de Fonoaudiologia;

II – Expedir instruções sobre o procedimento eleitoral do CRFa-3, após apreciação do Conselho Federal de Fonoaudiologia (CFFa);

III – Fixar critérios para elaboração das propostas orçamentárias do CRFa-3 em consonância com as normas do CFFa;

IV – Opinar sobre propostas de aquisição, oneração ou alienação de bens do CRFa-3;

V – Aprovar a prestação de contas do CRFa-3 e encaminhá-la em tempo hábil ao CFFa;

VI – Eleger sua Diretoria e destituí-la, quando for o caso, total ou parcialmente;

VII - Autorizar a criação de Assessorias, Comissões e aprovar a designação de seus membros;

VIII – Aprovar a criação de cargos e serviços e o acordo coletivo de trabalho;

b) Atividades das Comissões

As Comissões do CRFa-3, são órgãos auxiliares do Plenário e da Diretoria são nomeadas pelo Plenário com finalidades específicas e fixada, no ato de sua instituição, são formadas por Conselheiros efetivos, suplentes e funcionários.

O CRFa-3 tem como obrigatória a instituição das seguintes Comissões:

I – Comissão de Ética – recebe e analisa denúncias de falta ética, instaura processos para apurar fatos;

II – Comissão de Tomada de Contas – analisa as movimentações financeiras e a execução orçamentária;

III – Comissão de Orientação e Fiscalização – fiscaliza o exercício da profissão de fonoaudiólogo e a regularidade de profissionais e empresas inscritos no CRFa-3;

IV – Comissão de Licitação – realiza os processos licitatórios solicitados pela Diretoria;

V – Comissão de Patrimônio – elabora o inventário físico de bens patrimoniais da entidade, faz a vistoria anual do patrimônio e relaciona bens inservíveis;

c) Atividades da Diretoria

A Diretoria é o órgão executivo do CRFa-3 e de apoio ao Plenário, é constituída de Presidente, Vice-Presidente, Diretor Secretário e Diretor Tesoureiro, eleitos anualmente, na forma determinada pelo Plenário, sendo elegíveis apenas os Conselheiros Efetivos.

Compete a Diretoria:

I – Elaborar concurso público para contratação de pessoal;

II – Elaborar tabelas de empregos, lotação e remuneração do pessoal;

- III – Propor criação e a extinção de cargos e serviços;
- IV – Zelar pelo cumprimento das obrigações sociais do CREFONO 3;
- V – Elaborar ou extinguir portarias;
- VI – Decidir, ad referendum do Plenário, os casos de urgência;
- VII – Fazer remanejamento de cargo entre seus membros, nos casos de licença, ausências e impedimentos dos mesmos;

d) Atividades das Assessorias

Para o bom desempenho das suas atribuições, o Plenário e a Diretoria, contam com assessorias de caráter permanente ou transitório, exercidas por profissionais legalmente habilitados.

A contratação de assessorias, permanentes ou transitórias é proposta segundo as necessidades do CRFa-3, pela Diretoria ou por um mínimo de três Conselheiros.

A contratação de Assessorias segue às normas legais em vigor.

e) Atividades do Setor de Registros

O Setor de registros é responsável pela realização das inscrições de pessoas físicas e jurídicas, bem como pela emissão de documentos profissionais, declarações e certificados de registro de pessoas jurídicas.

f) Atividades do Setor de Secretaria

A Secretaria é o setor responsável por assessorar a Diretoria e Plenário, pela elaboração e emissão de ofícios, convocações, memorandos e pareceres das Comissões.

Desenvolve atividade comercial, responsável por fazer orçamentos e propostas de serviços.

g) Atividades do Setor Financeiro

O Setor Financeiro é responsável pela realização de cobranças das anuidades, multas e outras taxas, pelo pagamento de contas, recursos humanos e pela contabilidade.

h) Atividades do Setor Fiscalização

O Setor de Fiscalização é responsável pelo planejamento anual das ações de fiscalização, que tem o objetivo regularizar o exercício profissional (PJ e PF) dentro dos princípios legais, éticos e técnicos da profissão.

i) Atividades das Delegacias

As Delegacias são órgãos auxiliares da Diretoria e Plenário, dos setores Administrativos (Financeiro, Registros e Secretaria) e do setor de Fiscalização.

Membros do VIII Colegiado - Gestão 2013/2016

Os Conselheiros Efetivos e Suplentes do Conselho Regional de Fonoaudiologia – 3ª Região, possuem mandato de 3 (três) anos.

São eleitos pelo sistema de eleição direta, através do voto pessoal, secreto e obrigatório dos profissionais inscritos no Conselho, com jurisdição nos Estados do Paraná e Santa Catarina.

Em novembro de 2012 foi eleito o VIII Colegiado deste Regional.

A posse ocorreu no dia 22 de março de 2013 com mandato até 31/03/2016.

O VIII Colegiado é composto por 10 Conselheiros Efetivos e 10 Conselheiros suplentes, conforme abaixo relacionado:

Conselheiros Efetivos:

Celso Luiz Gonçalves dos Santos Junior
Débora Frizzo Pagnossim
Francisco Pletsch
Josiane Borges
Jozélia Duarte Borges de Paula Ribas
Marcelo Brim Gomes
Marta Essuane Jarus Tanabe
Patricia Maria da Costa Neves
Samira Natascha Tschoeke Reyes
Rosiani Cristina Beleze Martha

Conselheiros Suplentes:

Claudia Maria Félix
Claudia Giglio de O. Gonçalves
Jane Maria Rodrigues Lawder
Josilene de Andrade Haus
Karlin F. Klagenberg D'Andrea
Lara Cristina Fernandes Castilhos
Maria Aparecida Denoni
Shirley de A. Teixeira Lueders
Simone Ferreira dos Santos

Diretoria:

A Diretoria foi Eleita e empossada no dia 22/03/2013 conforme Ata da 22ª Eleição de Diretoria do Conselho Regional de Fonoaudiologia – 3ª Região.

Presidente: Francisco Pletsch
Vice-Presidente: Josiane Borges
Diretora Secretária: Jozélia Duarte Borges de Paula Ribas
Diretor Tesoureiro: Celso Luiz Gonçalves dos Santos Junior

Organograma

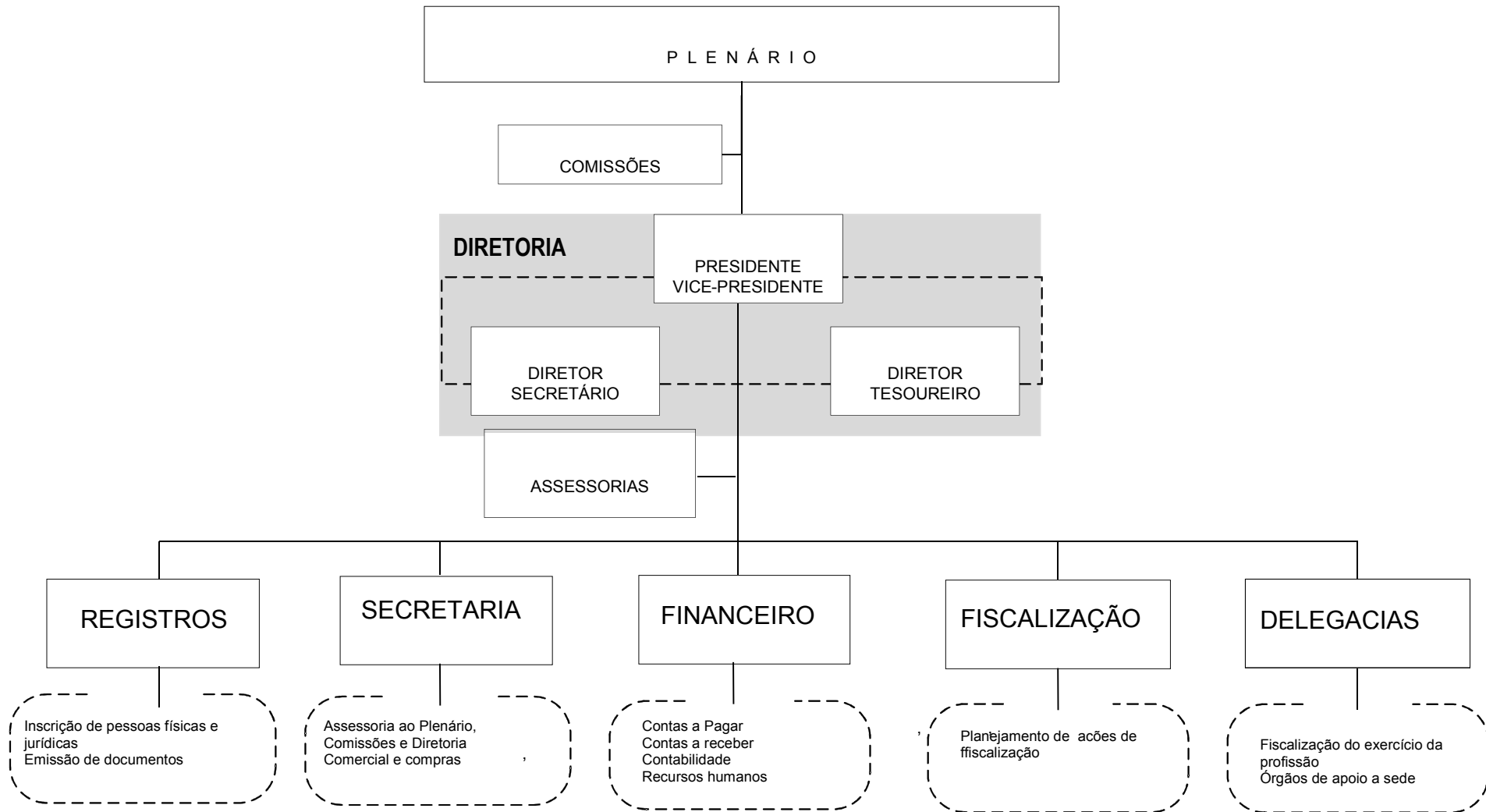

Comparativo da Receita

| Receita | Orçado | Arrec. Período | Arrec. Exerc. | Diferença |
|---|---------------------|---------------------|---------------------|------------------|
| RECEITA REALIZADA | 1.080.700,00 | 1.029.666,81 | 1.029.666,81 | 51.033,19 |
| RECEITA CORRENTE | 1.080.700,00 | 1.029.666,81 | 1.029.666,81 | 51.033,19 |
| RECEITAS DE CONTRIBUIÇÕES | 937.900,00 | 928.332,83 | 928.332,83 | 9.567,17 |
| ANUIDADES PESSOAS FÍSICAS | 878.000,00 | 865.379,45 | 865.379,45 | 12.620,55 |
| PESSOAS FÍSICAS DO EXERCÍCIO | 821.000,00 | 801.173,64 | 801.173,64 | 19.826,36 |
| Anuidades PF | 821.000,00 | 801.173,64 | 801.173,64 | 19.826,36 |
| PESSOAS FÍSICAS DO EXERCÍCIO ANTERIOR | 57.000,00 | 64.205,81 | 64.205,81 | -7.205,81 |
| Anuidades PF anos anteriores | 57.000,00 | 64.205,81 | 64.205,81 | -7.205,81 |
| ANUIDADES DE PESSOAS JURÍDICAS | 59.900,00 | 62.953,38 | 62.953,38 | -3.053,38 |
| PESSOA JURÍDICA DO EXERCÍCIO | 57.000,00 | 59.194,60 | 59.194,60 | -2.194,60 |
| Anuidades PJ | 57.000,00 | 59.194,60 | 59.194,60 | -2.194,60 |
| PESSOA JURÍDICA DO EXERCÍCIO ANTERIOR | 2.900,00 | 3.758,78 | 3.758,78 | -858,78 |
| Anuidades PJ anos anteriores | 2.900,00 | 3.758,78 | 3.758,78 | -858,78 |
| RECEITA DE SERVIÇOS | 44.600,00 | 26.781,59 | 26.781,59 | 17.818,41 |
| EMOLUMENTOS COM INSCRIÇÕES | 21.400,00 | 9.838,95 | 9.838,95 | 11.561,05 |
| Profissionais - Pessoas Físicas | 19.000,00 | 7.229,91 | 7.229,91 | 11.770,09 |
| Organizações Fiscalizadas - Pessoas Jurídicas | 2.400,00 | 2.609,04 | 2.609,04 | -209,04 |
| EMOLUMENTOS COM EXPEDIÇÕES DE CARTEIRAS | 18.000,00 | 14.222,95 | 14.222,95 | 3.777,05 |
| Profissionais - Pessoas Físicas | 18.000,00 | 14.222,95 | 14.222,95 | 3.777,05 |
| EMOLUMENTOS COM EXPEDIÇÕES DE CERTIDÕES | 2.700,00 | 2.225,30 | 2.225,30 | 474,70 |
| Profissionais - Pessoas Físicas | 800,00 | 0,00 | 0,00 | 800,00 |
| Organizações Fiscalizadas - Pessoas Jurídicas | 1.900,00 | 2.225,30 | 2.225,30 | -325,30 |
| RECEITAS DIVERSAS DE SERVIÇOS | 2.500,00 | 494,39 | 494,39 | 2.005,61 |
| Custas Processuais | 500,00 | 94,39 | 94,39 | 405,61 |
| Mala Direta | 2.000,00 | 400,00 | 400,00 | 1.600,00 |
| FINANCEIRAS | 80.700,00 | 67.132,52 | 67.132,52 | 13.567,48 |
| JUROS DE MORA SOBRE ANUIDADES | 21.700,00 | 25.670,91 | 25.670,91 | -3.970,91 |
| Pessoas Físicas | 21.700,00 | 25.670,91 | 25.670,91 | -3.970,91 |
| ATUALIZAÇÃO MONETÁRIA | 59.000,00 | 41.461,61 | 41.461,61 | 17.538,39 |
| ATUALIZAÇÃO MONETÁRIA SOBRE MULTAS DE INFRAÇÕES | 6.000,00 | 8.259,53 | 8.259,53 | -2.259,53 |
| Pessoas Físicas | 0,00 | 931,40 | 931,40 | -931,40 |
| Multa de Eleições | 6.000,00 | 7.328,13 | 7.328,13 | -1.328,13 |
| MULTAS SOBRE ANUIDADES | 31.000,00 | 12.309,08 | 12.309,08 | 18.690,92 |
| Pessoas Físicas e Jurídicas | 31.000,00 | 12.309,08 | 12.309,08 | 18.690,92 |
| REMUNERAÇÃO DE DEP. BANC. E APLICAÇÕES FINANCEIRAS | 22.000,00 | 20.893,00 | 20.893,00 | 1.107,00 |

| Receita | Orçado | Arrec. Período | Arrec. Exerc. | Diferença |
|---------------------------------------|---------------------|---------------------|---------------------|------------------|
| Poupança | 22.000,00 | 12.661,20 | 12.661,20 | 9.338,80 |
| Rendimento Aplicação | 0,00 | 8.231,80 | 8.231,80 | -8.231,80 |
| OUTRAS RECEITAS CORRENTES | 17.500,00 | 7.419,87 | 7.419,87 | 10.080,13 |
| DÍVIDA ATIVA | 17.500,00 | 4.451,27 | 4.451,27 | 13.048,73 |
| Tributária (Anuidades) | 12.400,00 | 2.791,94 | 2.791,94 | 9.608,06 |
| Multa e Juros de Mora s/ Anuidades DA | 5.100,00 | 1.659,33 | 1.659,33 | 3.440,67 |
| MULTAS DE INFRAÇÕES | 0,00 | 2.794,15 | 2.794,15 | -2.794,15 |
| Pessoas Físicas | 0,00 | 2.794,15 | 2.794,15 | -2.794,15 |
| INDENIZAÇÕES E RESTITUIÇÕES | 0,00 | 174,45 | 174,45 | -174,45 |
| Indenizações | 0,00 | 165,82 | 165,82 | -165,82 |
| Restituições | 0,00 | 8,63 | 8,63 | -8,63 |
| Total: | 1.080.700,00 | 1.029.666,81 | 1.029.666,81 | 51.033,19 |

Curitiba-PR, 31 de dezembro de 2014

FRANCISCO PLETSCH
 Presidente
 CRFa 3 - 4764
 283.201.319-87

CELSO LUIZ GONCALVES DOS SANTOS
 JUNIOR
 Diretor Tesoureiro
 CRFa 3 - 9103
 015.378.199-84

Wanderli de Oliveira Veiga
 Contadora
 CRC-PR 044677/O-7
 852.752.989-00



Comparativo da Despesa Liquidada

| Despesa | Orçado | Realiz. Período | Realiz. Exerc. | Diferença |
|---|---------------------|-------------------|-------------------|-------------------|
| CRÉDITO DISPONÍVEL DA DESPESA | 1.080.700,00 | 941.979,94 | 941.979,94 | 138.720,06 |
| CRÉDITO DISPONÍVEL DESPESA CORRENTE | 1.026.106,00 | 935.863,95 | 935.863,95 | 90.242,05 |
| PESSOAL E ENCARGOS SOCIAIS | 481.536,00 | 466.595,34 | 466.595,34 | 14.940,66 |
| REMUNERAÇÃO PESSOAL | 364.800,00 | 352.623,90 | 352.623,90 | 12.176,10 |
| Salários | 235.050,00 | 235.014,34 | 235.014,34 | 35,66 |
| Anuênio | 28.100,00 | 26.501,79 | 26.501,79 | 1.598,21 |
| Gratificação de Função | 5.800,00 | 4.679,78 | 4.679,78 | 1.120,22 |
| Outras Gratificações | 4.000,00 | 2.800,00 | 2.800,00 | 1.200,00 |
| Gratificação de Natal 13º Salário | 27.000,00 | 25.634,65 | 25.634,65 | 1.365,35 |
| Férias e Abono Pecuniário de Férias | 39.350,00 | 37.215,61 | 37.215,61 | 2.134,39 |
| 1/3 de Férias - CF/88 | 16.500,00 | 12.405,20 | 12.405,20 | 4.094,80 |
| Horas Extras | 9.000,00 | 8.372,53 | 8.372,53 | 627,47 |
| ENCARGOS PATRONAIS | 116.736,00 | 113.971,44 | 113.971,44 | 2.764,56 |
| INSS Patronal | 83.904,00 | 83.675,08 | 83.675,08 | 228,92 |
| FGTS | 29.184,00 | 26.964,42 | 26.964,42 | 2.219,58 |
| PIS/PASEP Sobre Folha de Pagamento | 3.648,00 | 3.331,94 | 3.331,94 | 316,06 |
| OUTRAS DESPESAS CORRENTES | 503.570,00 | 443.872,92 | 443.872,92 | 59.697,08 |
| BENEFÍCIOS A PESSOAL | 83.500,00 | 80.910,99 | 80.910,99 | 2.589,01 |
| Vale Transporte | 12.000,00 | 11.410,88 | 11.410,88 | 589,12 |
| Vale Alimentação | 61.300,00 | 59.657,16 | 59.657,16 | 1.642,84 |
| Plano de Saúde e Odontológico | 10.200,00 | 9.842,95 | 9.842,95 | 357,05 |
| USO DE BENS E SERVIÇOS | 153.444,00 | 138.658,24 | 138.658,24 | 14.785,76 |
| MATERIAL DE CONSUMO | 4.800,00 | 2.219,50 | 2.219,50 | 2.580,50 |
| Materiais de Expediente | 1.500,00 | 853,18 | 853,18 | 646,82 |
| Materiais de Informática | 1.000,00 | 474,00 | 474,00 | 526,00 |
| Uniformes, Tecidos e Aviamentos | 1.000,00 | 188,30 | 188,30 | 811,70 |
| Materiais de Higiene, Limpeza e Conservação | 1.300,00 | 704,02 | 704,02 | 595,98 |
| OUTROS MATERIAIS DE CONSUMO | 124,00 | 0,00 | 0,00 | 124,00 |
| Outros Materiais de Consumo | 124,00 | 0,00 | 0,00 | 124,00 |
| SERVICOS TERCEIROS - PESSOAS FÍSICAS | 2.000,00 | 85,00 | 85,00 | 1.915,00 |
| Demais Serviços Profissionais | 2.000,00 | 85,00 | 85,00 | 1.915,00 |
| DIÁRIAS | 104.500,00 | 103.420,00 | 103.420,00 | 1.080,00 |
| Funcionários | 560,00 | 560,00 | 560,00 | 0,00 |
| Conselheiros | 89.590,00 | 89.070,00 | 89.070,00 | 520,00 |
| Colaboradores | 1.500,00 | 1.050,00 | 1.050,00 | 450,00 |

| Despesa | Orçado | Realiz. Período | Realiz. Exerc. | Diferença |
|---|-------------------|-------------------|-------------------|------------------|
| Fiscais | 2.910,00 | 2.800,00 | 2.800,00 | 110,00 |
| Fiscais Del. Londrina | 1.820,00 | 1.820,00 | 1.820,00 | 0,00 |
| Fiscais Del. Florianopolis | 8.120,00 | 8.120,00 | 8.120,00 | 0,00 |
| PASSAGENS | 42.020,00 | 32.933,74 | 32.933,74 | 9.086,26 |
| Conselheiros, Funcionários e Colaboradores | 42.020,00 | 32.933,74 | 32.933,74 | 9.086,26 |
| SERVICOS TERCEIROS - PESSOAS JURÍDICAS | 266.626,00 | 224.303,69 | 224.303,69 | 42.322,31 |
| Serviço de Assessoria Contábil | 19.000,00 | 18.363,12 | 18.363,12 | 636,88 |
| Serviços Advocatícios | 45.000,00 | 42.123,80 | 42.123,80 | 2.876,20 |
| Serviços de Informática | 52.500,00 | 48.414,66 | 48.414,66 | 4.085,34 |
| Serviços de Limpeza, Conservação e Jardinagem | 13.000,00 | 11.743,47 | 11.743,47 | 1.256,53 |
| Serviços de Medicina do Trabalho | 1.000,00 | 0,00 | 0,00 | 1.000,00 |
| Serviços de Seleção, Treinamento e Orientação Profis. | 800,00 | 0,00 | 0,00 | 800,00 |
| Serviços de Intermediação de Estágios CIEE Taxa | 673,08 | 622,25 | 622,25 | 50,83 |
| Remuneração de Estagiários CIEE | 5.952,92 | 5.952,74 | 5.952,74 | 0,18 |
| Serviço de Divulgação, Impressões e Encadernações | 5.500,00 | 3.130,20 | 3.130,20 | 2.369,80 |
| Demais Serviços Profissionais | 1.663,00 | 840,01 | 840,01 | 822,99 |
| Seguros de Bens Móveis | 1.500,00 | 1.219,76 | 1.219,76 | 280,24 |
| Seguros de Bens Imóveis | 2.000,00 | 1.186,98 | 1.186,98 | 813,02 |
| Condomínios | 12.100,00 | 12.082,30 | 12.082,30 | 17,70 |
| Manutenção e Conservação Bens Móveis | 2.000,00 | 215,00 | 215,00 | 1.785,00 |
| Manutenção e Conservação Dos Bens Imóveis | 1.037,00 | 1.036,80 | 1.036,80 | 0,20 |
| Serviços de Energia Elétrica | 5.000,00 | 2.541,60 | 2.541,60 | 2.458,40 |
| Serviços Postais | 33.058,00 | 15.408,83 | 15.408,83 | 17.649,17 |
| Serviços de Telecomunicações | 18.542,00 | 17.025,26 | 17.025,26 | 1.516,74 |
| Congressos e Conferências | 5.300,00 | 5.277,80 | 5.277,80 | 22,20 |
| Despesas c/ Delegacia de Londrina | 11.020,00 | 10.731,03 | 10.731,03 | 288,97 |
| Despesas c/ Delegacia de Florianopolis | 25.980,00 | 24.171,07 | 24.171,07 | 1.808,93 |
| Serviços de Publicações e Publicidade | 4.000,00 | 2.217,01 | 2.217,01 | 1.782,99 |
| TRIBUTÁRIAS E CONTRIBUTIVAS | 1.000,00 | 0,00 | 0,00 | 1.000,00 |
| TRIBUTOS | 1.000,00 | 0,00 | 0,00 | 1.000,00 |
| Impostos e Taxas | 1.000,00 | 0,00 | 0,00 | 1.000,00 |
| DEMAIS DESPESAS CORRENTES | 11.000,00 | 3.989,79 | 3.989,79 | 7.010,21 |
| Indenizações, Restituições e Reposições | 2.000,00 | 0,00 | 0,00 | 2.000,00 |
| Despesas Miúdas de Pronto Pagamento | 7.500,00 | 3.989,79 | 3.989,79 | 3.510,21 |
| Despesas de Fiscalização | 500,00 | 0,00 | 0,00 | 500,00 |
| Desp. de Fiscalização Deleg. Londrina | 500,00 | 0,00 | 0,00 | 500,00 |
| Desp. de Fiscalização Deleg. Florianopolis | 500,00 | 0,00 | 0,00 | 500,00 |
| SERVIÇOS BANCÁRIOS | 29.000,00 | 21.405,90 | 21.405,90 | 7.594,10 |
| Taxa Sobre Serviços Bancários | 29.000,00 | 21.405,90 | 21.405,90 | 7.594,10 |

| Despesa | Orçado | Realiz. Período | Realiz. Exerc. | Diferença |
|--|---------------------|-------------------|-------------------|-------------------|
| CRÉDITO DISPONÍVEL DESPESA DE CAPITAL | 54.594,00 | 6.115,99 | 6.115,99 | 48.478,01 |
| INVESTIMENTOS | 54.594,00 | 6.115,99 | 6.115,99 | 48.478,01 |
| EQUIPAMENTOS E MATERIAIS PERMANENTES | 54.594,00 | 6.115,99 | 6.115,99 | 48.478,01 |
| Móveis e Utensílios | 4.500,00 | 0,00 | 0,00 | 4.500,00 |
| Máquinas e Equipamentos | 2.300,00 | 2.228,00 | 2.228,00 | 72,00 |
| Instalações | 40.594,00 | 0,00 | 0,00 | 40.594,00 |
| Equipamentos de Processamento de Dados | 5.700,00 | 3.887,99 | 3.887,99 | 1.812,01 |
| Sistemas de Processamento de Dados | 1.500,00 | 0,00 | 0,00 | 1.500,00 |
| Total: | 1.080.700,00 | 941.979,94 | 941.979,94 | 138.720,06 |

Curitiba-PR, 31 de dezembro de 2014

FRANCISCO PLETSCH
 Presidente
 CRFa 3 - 4764
 283.201.319-87

CELSO LUIZ GONCALVES DOS SANTOS
 JUNIOR
 Diretor Tesoureiro
 CRFa 3 - 9103
 015.378.199-84

Wanderli de Oliveira Veiga
 Contadora
 CRC-PR 044677/O-7
 852.752.989-00



Quadro Geral de Reformulações

| Conta | Saldo Anterior | Suplementação | Redução | Dotação Atual |
|--|----------------|---------------|------------|---------------|
| 6.2.1.1-RECEITA A REALIZAR | 1.164.700,00 | 36.000,00 | 120.000,00 | 1.080.700,00 |
| 6.2.1.1.1-RECEITA CORRENTE | 1.044.700,00 | 36.000,00 | 0,00 | 1.080.700,00 |
| 6.2.1.1.1.02-RECEITAS DE CONTRIBUICOES | 902.900,00 | 35.000,00 | 0,00 | 937.900,00 |
| 6.2.1.1.1.02.01-ANUIDADES PESSOAS FÍSICAS | 848.000,00 | 30.000,00 | 0,00 | 878.000,00 |
| 6.2.1.1.1.02.01.01-PESSOAS FÍSICAS DO EXERCÍCIO | 791.000,00 | 30.000,00 | 0,00 | 821.000,00 |
| 6.2.1.1.1.02.01.02-PESSOAS FÍSICAS DO EXERCÍCIO ANTERIOR | 57.000,00 | 0,00 | 0,00 | 57.000,00 |
| 6.2.1.1.1.02.02-ANUIDADES DE PESSOAS JURÍDICAS | 54.900,00 | 5.000,00 | 0,00 | 59.900,00 |
| 6.2.1.1.1.02.02.01-PESSOA JURÍDICA DO EXERCÍCIO | 52.000,00 | 5.000,00 | 0,00 | 57.000,00 |
| 6.2.1.1.1.02.02.02-PESSOA JURÍDICA DO EXERCÍCIO ANTERIOR | 2.900,00 | 0,00 | 0,00 | 2.900,00 |
| 6.2.1.1.1.05-RECEITA DE SERVICOS | 44.600,00 | 0,00 | 0,00 | 44.600,00 |
| 6.2.1.1.1.05.01-EMOLUMENTOS COM INSCRIÇÕES | 21.400,00 | 0,00 | 0,00 | 21.400,00 |
| 6.2.1.1.1.05.02-EMOLUMENTOS COM EXPEDIÇÕES DE CARTEIRAS | 18.000,00 | 0,00 | 0,00 | 18.000,00 |
| 6.2.1.1.1.05.03-EMOLUMENTOS COM EXPEDIÇÕES DE CERTIDÕES | 2.700,00 | 0,00 | 0,00 | 2.700,00 |
| 6.2.1.1.1.05.07-RECEITAS DIVERSAS DE SERVIÇOS | 2.500,00 | 0,00 | 0,00 | 2.500,00 |
| 6.2.1.1.1.06-FINANCEIRAS | 79.700,00 | 1.000,00 | 0,00 | 80.700,00 |

| Conta | Saldo Anterior | Suplementação | Redução | Dotação Atual |
|---|---------------------|------------------|-------------------|---------------------|
| 6.2.1.1.1.06.02-JUROS DE MORA SOBRE ANUIDADES | 21.700,00 | 0,00 | 0,00 | 21.700,00 |
| 6.2.1.1.1.06.05-ATUALIZAÇÃO MONETÁRIA | 58.000,00 | 1.000,00 | 0,00 | 59.000,00 |
| 6.2.1.1.1.06.05.03-ATUALIZAÇÃO MONETÁRIA SOBRE MULTAS DE INFRAÇÕES | 5.000,00 | 1.000,00 | 0,00 | 6.000,00 |
| 6.2.1.1.1.06.05.04-MULTAS SOBRE ANUIDADES | 31.000,00 | 0,00 | 0,00 | 31.000,00 |
| 6.2.1.1.1.06.05.07-REMUNERAÇÃO DE DEP. BANC. E APLICAÇÕES FINANCEIRAS | 22.000,00 | 0,00 | 0,00 | 22.000,00 |
| 6.2.1.1.1.08-OUTRAS RECEITAS CORRENTES | 17.500,00 | 0,00 | 0,00 | 17.500,00 |
| 6.2.1.1.1.08.01-DÍVIDA ATIVA | 17.500,00 | 0,00 | 0,00 | 17.500,00 |
| 6.2.1.1.2-RECEITA DE CAPITAL | 120.000,00 | 0,00 | 120.000,00 | 0,00 |
| 6.2.1.1.2.05-OUTRAS RECEITAS DE CAPITAL | 120.000,00 | 0,00 | 120.000,00 | 0,00 |
| 6.2.1.1.2.05.02-SUPERAVIT DO EXERCÍCIO ANTERIOR | 120.000,00 | 0,00 | 120.000,00 | 0,00 |
| Total das Receitas | 1.164.700,00 | 36.000,00 | 120.000,00 | 1.080.700,00 |



| Conta | Saldo Anterior | Suplementação | Redução | Dotação Atual |
|---|----------------|---------------|------------|---------------|
| 6.2.2.1-DISPONIBILIDADES DE CREDITO | 1.164.700,00 | 109.501,00 | 193.501,00 | 1.080.700,00 |
| 6.2.2.1.1-CRÉDITO DISPONÍVEL DA DESPESA | 1.164.700,00 | 109.501,00 | 193.501,00 | 1.080.700,00 |
| 6.2.2.1.1.01-CRÉDITO DISPONÍVEL DESPESA CORRENTE | 1.040.700,00 | 109.401,00 | 123.995,00 | 1.026.106,00 |
| 6.2.2.1.1.01.01-PESSOAL E ENCARGOS SOCIAIS | 449.230,00 | 72.556,00 | 40.250,00 | 481.536,00 |
| 6.2.2.1.1.01.01.01-REMUNERAÇÃO PESSOAL | 340.300,00 | 64.750,00 | 40.250,00 | 364.800,00 |
| 6.2.2.1.1.01.01.02-ENCARGOS PATRONAIS | 108.930,00 | 7.806,00 | 0,00 | 116.736,00 |
| 6.2.2.1.1.01.04-OUTRAS DESPESAS CORRENTES | 514.970,00 | 36.845,00 | 48.245,00 | 503.570,00 |
| 6.2.2.1.1.01.04.01-BENEFÍCIOS A PESSOAL | 70.500,00 | 13.000,00 | 0,00 | 83.500,00 |
| 6.2.2.1.1.01.04.03-USO DE BENS E SERVIÇOS | 168.920,00 | 9.270,00 | 24.746,00 | 153.444,00 |
| 6.2.2.1.1.01.04.03.001-MATERIAL DE CONSUMO | 6.300,00 | 0,00 | 1.500,00 | 4.800,00 |
| 6.2.2.1.1.01.04.03.003-OUTROS MATERIAIS DE CONSUMO | 600,00 | 0,00 | 476,00 | 124,00 |
| 6.2.2.1.1.01.04.03.004-SERVICOS TERCEIROS - PESSOAS FÍSICAS | 2.000,00 | 0,00 | 0,00 | 2.000,00 |
| 6.2.2.1.1.01.04.03.006-DIÁRIAS | 118.000,00 | 9.270,00 | 22.770,00 | 104.500,00 |
| 6.2.2.1.1.01.04.03.007-PASSAGENS | 42.020,00 | 0,00 | 0,00 | 42.020,00 |
| 6.2.2.1.1.01.04.04-SERVICOS TERCEIROS - PESSOAS JURÍDICAS | 275.550,00 | 14.575,00 | 23.499,00 | 266.626,00 |
| 6.2.2.1.1.01.05-TRIBUTÁRIAS E CONTRIBUTIVAS | 1.000,00 | 0,00 | 0,00 | 1.000,00 |
| 6.2.2.1.1.01.05.01-TRIBUTOS | 1.000,00 | 0,00 | 0,00 | 1.000,00 |
| 6.2.2.1.1.01.06-DEMAIS DESPESAS CORRENTES | 31.000,00 | 0,00 | 20.000,00 | 11.000,00 |
| 6.2.2.1.1.01.07-SERVIÇOS BANCÁRIOS | 44.500,00 | 0,00 | 15.500,00 | 29.000,00 |
| 6.2.2.1.1.02-CRÉDITO DISPONÍVEL DESPESA DE CAPITAL | 124.000,00 | 100,00 | 69.506,00 | 54.594,00 |

| Conta | Saldo Anterior | Suplementação | Redução | Dotação Atual |
|---|---------------------|-------------------|-------------------|---------------------|
| 6.2.2.1.1.02.01-INVESTIMENTOS | 124.000,00 | 100,00 | 69.506,00 | 54.594,00 |
| 6.2.2.1.1.02.01.03-EQUIPAMENTOS E MATERIAIS PERMANENTES | 124.000,00 | 100,00 | 69.506,00 | 54.594,00 |
| Total das Despesas | 1.164.700,00 | 109.501,00 | 193.501,00 | 1.080.700,00 |

Curitiba-PR, 31 de dezembro de 2014

FRANCISCO PLETSCH
Presidente
CRFa 3 - 4764
283.201.319-87

CELSO LUIZ GONCALVES DOS SANTOS
JUNIOR
Diretor Tesoureiro
CRFa 3 - 9103
015.378.199-84

Wanderli de Oliveira Veiga
Contadora
CRC-PR 044677/O-7
852.752.989-00

Notas Explicativas às Demonstrações Contábeis em 31 de Dezembro de 2014

8.1.1 CONTEXTO OPERACIONAL

O Conselho Regional de Fonoaudiologia – 3ª Região foi criado pela Lei 6.965/81, tendo como principais atividades a fiscalização do exercício da profissão de Fonoaudiólogo nos Estados do Paraná e Santa Catarina.

Dotado de personalidade jurídica, encontra-se vinculado a Administração Indireta e funciona como Autarquia Federal Especial, tendo sua estrutura e organização, estabelecidos no Regimento Interno Único aprovado pela Resolução CFFa nº 404/2011.

8.2 PRINCIPAIS DIRETRIZES CONTÁBEIS

A partir de 01/01/2012, a Contabilidade do Conselho Regional de Fonoaudiologia – 3ª Região passou a ser elaborada de acordo com as normas da Secretaria do Tesouro Nacional – STN, no processo de convergência da contabilidade pública às normas internacionais de contabilidade.

8.3 APRESENTAÇÃO DAS DEMONSTRAÇÕES CONTÁBEIS

As Demonstrações Contábeis foram elaboradas de acordo com as práticas contábeis adotadas no Brasil, em conformidade com a Lei nº 4.320/64, que estatui Normas Gerais de Direito Financeiro para elaboração e controle dos orçamentos e balanços da União, dos Estados, dos Municípios e do Distrito Federal.

8.4 – BALANÇO PATRIMONIAL

O Balanço Patrimonial tem a finalidade de apresentar a posição financeira e patrimonial do Conselho Regional de Fonoaudiologia – 3ª Região, representando, portanto, uma posição estática.

8.4.1 ATIVO CIRCULANTE

Os ativos realizáveis até o exercício seguinte estão demonstrados como circulante.

8.4.1.1 Disponível

Registra os valores em Bancos, bem como equivalentes, que representam recursos com livre movimentação para aplicação nas operações e para os quais não haja restrições para uso imediato. Os saldos disponíveis se apresentam da seguinte forma:

8.4.1.1.1 Bancos c/ Movimento

- O saldo disponível em 31/12/14 é no valor de R\$ 36.427,26 (trinta e seis mil, quatrocentos e vinte e sete reais e vinte e seis centavos), conforme pode ser comprovado através do livro razão, das conciliações bancárias e dos extratos bancários.

8.4.1.1.2 Bancos c/ Arrecadação

- O saldo disponível em 31/12/14 é no valor de R\$ 4.676,16 (quatro mil, seiscentos e setenta e seis reais e dezesseis centavos), conforme pode ser comprovado através do livro razão, das conciliações bancárias e dos extratos bancários.

8.4.1.1.3 Bancos c/ Poupança

- O saldo disponível em 31/12/14 é no valor de R\$23.164,68 (vinte e três mil, cento e sessenta e quatro reais e sessenta e oito centavos), conforme pode ser comprovado através do livro razão, das conciliações bancárias e dos extratos bancários.

8.4.1.1.4 Banco c/ Aplicação

- O saldo disponível em 31/12/14 é no valor de R\$ 255.622,01 (duzentos e cinquenta e cinco mil, seiscentos e vinte e dois reais e um centavos), conforme pode ser comprovado através do livro razão, das conciliações bancárias e dos extratos bancários.

8.4.1.2 Provisão de Créditos a Receber – Anuidades de PF e PJ

8.4.1.2.1 Créditos a Receber de Anuidades de PF

- Registra o valor a receber de anuidades de PF provisionadas no exercício de 2014. O saldo representa que 2,13% dos profissionais não efetuaram o pagamento da anuidade no exercício corrente, conforme demonstramos:

| | |
|---|----------------------|
| Receita Provisionada de Anuidade PF no exercício..... | R\$ 821.816,84 |
| (-) Receita Arrecadada no exercício de 2014..... | R\$ 804.302,75 |
| (=) Saldo não recebido no exercício..... | R\$ 17.514,09 |
| % de inadimplência apurada no exercício..... | 2,13% |

8.4.1.2.2 Créditos a Receber de Anuidades de PJ

- Registra o valor a receber de anuidades de PJ provisionadas no exercício de 2014. O saldo representa que 0,00% das empresas não efetuaram o pagamento da anuidade no exercício corrente, conforme apurado:

| | |
|---|-----------------|
| Receita Provisionada de Anuidade PJ no exercício..... | R\$ 57.000,00 |
| (-) Receita Arrecadada no exercício de 2013..... | R\$ 59.194,60 |
| (=) Saldo não recebido no exercício..... | R\$ 0,00 |
| % de inadimplência apurada no exercício..... | 0,00 |

8.4.1.2.2.1 Créditos a Receber de Anuidades de PJ do Exercício Anterior

- Registra o valor a receber de anuidades de PJ saldo provisionado do exercício de 2014.

| | | |
|---|------------|---------------|
| Receita Provisionada de Anuidade PJ exercício anterior..... | R\$ | 3.348,20 |
| (-) Receita Arrecadada no exercício de 2014..... | R\$ | 2.752,44 |
| (=) Saldo não recebido no exercício..... | R\$ | 595,76 |

8.4.1.2.3 Créditos a Receber

8.4.1.2.3.1 Sulamerica Capitalização – Caução

- Refere-se a caução para garantia no momento da locação da sala para a Delegacia de Florianópolis, no valor de R\$ 7.100,00 (sete mil e cem reais).

8.4.1.2.3.2 Devedores Diversos

- Refere-se a valores de DARF pagos em duplicidades que foi solicitado a devolução a Secretária da Fazenda Nacional.

8.4.1.2.3.3 Solange Pazini

- Refere-se a valores de juros de mora de alguns pagamentos realizados em atraso em 2012, a ser ressarcido ao Conselho.

8.4.1.2.3.4 Adiantamento de Férias

- Refere-se a adiantamento de férias concedida no mês de dezembro de 2014, no valor de R\$5.524,94 (cinco mil, quinhentos e vinte e quatro reais e noventa e quatro centavos).

8.4.1.2.3.5 Título de Capitalização – Ouro Cap

- Refere-se a título de Capitalização, adquirido em 24/12/2013 no valor de R\$10.000,00 (dez mil reais).

8.5 ATIVO NÃO CIRCULANTE

O Ativo não circulante é composto pelos créditos a longo prazo e o Imobilizado.

8.5.1 CRÉDITOS A LONGO PRAZO

8.5.1.1 Dívida Ativa

Refere-se aos valores de anuidades de pessoas físicas e jurídicas de exercícios anteriores inscritos em dívida ativa, o saldo em 31/12/2014 é R\$ 454.029,88

(quatrocentos e cinquenta e quatro mil, vinte e nove reais e oitenta e oito centavos).

8.5.2 IMOBILIZADO

Os bens móveis da sede do Crefono-3 e as delegacias, estão registrados pelo custo de aquisição, sem depreciação. Todos os bens imóveis do CRFa-3, não foram reavaliados permanecendo pelo valor de aquisição

Demonstramos abaixo a composição dos valores relativos a bens imóveis e bens móveis, perfazendo o total de R\$412.757,32 (quatrocentos e doze mil, setecentos e cinquenta e sete reais e trinta e dois centavos).

| | | |
|------------------------------------|------------|-------------------|
| - Salas | R\$ | 235.477,01 |
| Total de Bens Imóveis | R\$ | 235.477,01 |
| - Máquinas e Equipamentos | R\$ | 49.272,23 |
| - Mobiliário em Geral | R\$ | 46.612,27 |
| - Equip. Proc de Dados..... | R\$ | 48.005,53 |
| - Sistema de Proc de Dados..... | R\$ | 33.251,98 |
| - Biblioteca..... | R\$ | 138,30 |
| Total de Bens Móveis | R\$ | 177.653,66 |
| Total do Imobilizado..... | R\$ | 412.757,32 |

8.6 PASSIVO CIRCULANTE

O passivo a curto prazo, está demonstrado no balanço patrimonial como circulante, destacando-se as seguintes obrigações:

8.6.1 FORNECEDORES NACIONAIS A CURTO PRAZO

Nesta conta está registrado os valores inscritos de Restos a Pagar Processados, apurados em 31 de dezembro de 2014, conforme evidenciamos:

| | |
|------------------------------------|---------------|
| ➤ Restos a Pagar Processados | R\$ 13.242,83 |
|------------------------------------|---------------|

8.6.2 VALORES RESTITUÍVEIS - Consignações

Nesta conta está registrado os valores ref a tributos e encargos retidos que serão recolhidos, totalizando R\$ 4.993,37 (quatro mil, novecentos e noventa e três reais e trinta e sete centavos).

8.7 PASSIVO NÃO CIRCULANTE

8.7.1 PATRIMÔNIO LÍQUIDO

O patrimônio é constituído de recursos próprios, sofrendo variações em decorrência de Superávits e ou Déficits apurados anualmente. O Resultado

Patrimonial apurado anualmente é a diferença entre a Variação Patrimonial Aumentativa e Variação Patrimonial Diminutiva. No Exercício de 2014, o Conselho Regional de Fonoaudiologia – 3ª Região apresentou um Superávit acumulado no valor de R\$ 1.213.596,82 (um milhão, duzentos e treze mil, quinhentos e noventa e seis reais e oitenta e dois centavos).

8.7.2 RESULTADO PATRIMONIAL DO EXERCÍCIO

O Resultado apurado no exercício foi realizado com base no regime de competência da receita e despesa, escriturados no sistema patrimonial.

8.7.3 RESULTADO ORÇAMENTÁRIO

É o resultado apurado no sistema orçamentário, de acordo com a receita realizada e a despesa empenhada liquidada.

Curitiba, 31 de dezembro de 2014



Francisco Pletsch
PRESIDENTE

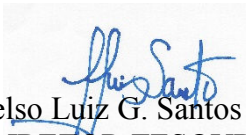

Celso Luiz G. Santos Junior
DIRETOR TESOUREIRO

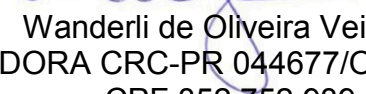

Wanderli de Oliveira Veiga
CONTADORA CRC-PR 044677/O-7
CPF 852.752.989-00

**PARECER DA COMISSÃO DE TOMADA DE CONTAS
PRESTAÇÃO DE CONTAS
EXERCÍCIO 2014**

No dia vinte de janeiro de dois mil e quinze, reuniu-se na sede do Conselho Regional de Fonoaudiologia – 3ª Região a Comissão de Tomada de Contas, com a presença dos Conselheiros Efetivos Fga. Marta Essuane Jarrus Tanabe e Rosiani Cristina Beleze Hussein e a Conselheira Suplente em exercício, Fga. Simone Ferreira dos Santos, para deliberar sobre a Prestação de Contas do exercício 2014.

A Comissão de Tomada de Contas no uso de suas atribuições legais, após exame das movimentações financeiras é de parecer favorável à aprovação das mesmas.



Fga. Rosiani Cristina Beleze Hussein
PRESIDENTE DA
COMISSÃO DE TOMADA DE CONTAS



Fga. Marta Essuane Jarrus Tanabe
CONSELHEIRA EFETIVA



Fga. Simone Ferreira dos Santos
CONSELHEIRA SUPLENTE
EM EXERCÍCIO

PARECER DA DIRETORIA
PRESTAÇÃO DE CONTAS EXERCÍCIO 2014
RELATÓRIO DE GESTÃO

A Diretoria do Conselho Regional de Fonoaudiologia – 3.^a Região, no uso de suas atribuições legais, aprova “*Ad Referendum*” do Plenário o Relatório de Gestão do exercício de 2014.

Curitiba, 20 de maio de 2015

Fgo. Francisco Pletsch
PRESIDENTE

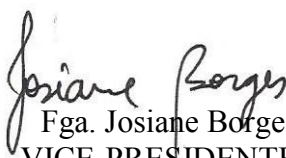
Fga. Josiane Borges
VICE-PRESIDENTE

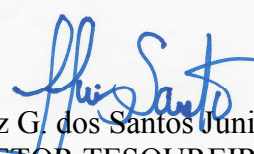
Fgo. Celso Luiz G. dos Santos Junior
DIRETOR TESOUREIRO

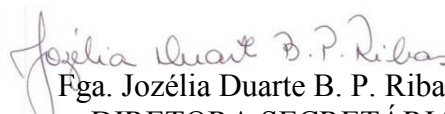
Fga. Jozélia Duarte B. P. Ribas
DIRETORA SECRETÁRIA

Relatório Contábil de Prestação de Contas do Exercício de 2014

DA: ASSESSORA CONTÁBIL E FINANCEIRA DO CRFa-3.^a
WANDERLI DE OLIVEIRA VEIGA

AO PRESIDENTE DO CREFONO-3.^a
FRANCISCO PLETSCH

1- INTRODUÇÃO

Os Balanços Patrimoniais, Financeiros, Orçamentários e a Demonstração das Variações Patrimoniais, bem como as demais peças demonstrativas do processo de prestação de contas, obedecem rigorosamente as instruções determinadas pelo Tribunal de Contas da União - TCU e Conselho Federal de Fonoaudiologia.

2- ESCRITURAÇÃO

A Escrituração Contábil executada durante o exercício de 2014 foi realizada através de sistema computadorizado, processando-se com regularidade e atualização. Os lançamentos foram efetuados em observância às formalidades legais e técnicas, que disciplinam a matéria. A documentação contábil comprobatória dos atos e fatos administrativos foram arquivadas em ordem racional e cronológica.

3- DO ORÇAMENTO

- Orçamento para o exercício de 2014 foi orçado em R\$ 1.164.700,00 (um milhão, cento e sessenta e quatro mil, setecentos reais) aprovado pela Plenária do CRFa-3^a.
- A reformulação orçamentária para o exercício de 2014, foi orçado em R\$ 1.080.700,00 (um milhão, oitenta mil e setecentos reais), aprovado pela Plenária do CRFa-3^a.

4- DA EXECUÇÃO RECEITA E DESPESA

DA RECEITA

- A receita arrecadada durante o exercício de 2014, atingiu o valor de R\$ 1.029.666,81 (um milhão, vinte e nove mil, seiscentos e sessenta e seis reais e oitenta e um centavos) que corresponde a 95,27% da previsão orçamentária de 2014.

DA DESPESA

- A despesa realizada durante o exercício de 2014, atingiu o valor de R\$ 941.979,94 (novecentos e quarenta e um mil, novecentos e setenta e nove reais e

noventa e quatro centavos) que corresponde a 87,16% da previsão orçamentária de 2014.

RESULTADO ORÇAMENTÁRIO

- No confronto entre a Receita Arrecadada e a Despesa Realizada, verificou-se um superávit orçamentário de R\$ 87.686,87 (oitenta e sete mil, seiscentos e oitenta e seis reais e oitenta e sete centavos), que corresponde 8,51% do valor arrecadado.

5- SALDO DISPONÍVEL

- O saldo disponível em 31/12/2014, foi de R\$ 319.890,11 (trezentos e dezenove mil, oitocentos e noventa reais e onze centavos) que está demonstrado nos saldos do razão e devidamente conciliados com os extratos bancários no mês de dezembro de 2014.

6- CONTABILIDADE

- Os registros contábeis, os quais originaram a presente Prestação de Contas foram procedidos com observância ao Plano de Contas aplicável as Entidades Fiscalizadoras das Profissões Liberais.

7- BALANÇO PATRIMONIAL

- Na análise do Balanço Patrimonial relativo ao exercício de 2014 constatou-se que o Conselho apresentou um SUPERAVIT DO EXERCÍCIO no valor de R\$ 217.030,95 (duzentos e dezessete mil, trinta reais e noventa e cinco centavos) em relação ao exercício anterior.

8- DEMONSTRAÇÃO DAS VARIAÇÕES PATRIMONIAIS

- Na análise da Demonstração das Variações Patrimoniais relativa ao exercício de 2014, constatou-se que o Conselho apresentou um superávit do exercício no valor de R\$ 217.030,95 (duzentos e dezessete mil, trinta reais e noventa e cinco centavos).

9- DA DOCUMENTAÇÃO

- Toda documentação contábil da Entidade será devidamente arquivada em ordem cronológica, onde constatamos que todas as despesas realizadas foram devidamente comprovadas no qual verificou-se ainda a emissão de cópias de cheques para cada despesa realizada.

10- RECURSOS HUMANOS

- Nesta área, constatamos que o Conselho cumpriu rigorosamente com suas obrigações patronais e fiscais. Tendo pago todos os seus encargos em dia.

11- CONCLUSÃO

Face ao exame procedido na Documentação Contábil que deu origem a Prestação de Contas relativa ao exercício de 2014, e considerando que não constatamos nenhum fato que impeça a aprovação das contas do Cons. Reg. de Fonoaudiologia.

Curitiba, 26 de março de 2015.

WANDERLI DE OLIVEIRA VEIGA
CONTADORA CRC-PR 044677/O-7
CPF 852.752.989-00

Balanco Financeiro

| INGRESSOS | | | DISPÊNDIOS | | |
|--|-----------------|--------------------|--|-----------------|--------------------|
| ESPECIFICAÇÃO | Exercício Atual | Exercício Anterior | ESPECIFICAÇÃO | Exercício Atual | Exercício Anterior |
| Receita Orçamentária | 1.029.666,81 | 982.603,98 | Despesa Orçamentária | 945.816,56 | 945.769,66 |
| RECEITA REALIZADA | 1.029.666,81 | 982.603,98 | CREDITO EMPENHADO LIQUIDADO | 941.979,94 | 945.769,66 |
| RECEITA CORRENTE | 1.029.666,81 | 982.603,98 | DESPEZA CORRENTE | 935.863,95 | 932.634,76 |
| RECEITAS DE CONTRIBUICOES | 928.332,83 | 844.773,61 | PESSOAL E ENCARGOS SOCIAIS | 466.595,34 | 411.675,17 |
| ANUIDADES PESSOAS FÍSICAS | 865.379,45 | 792.188,81 | OUTRAS DESPESAS CORRENTES | 443.872,92 | 472.069,37 |
| PESSOAS FÍSICAS DO EXERCÍCIO | 801.173,64 | 738.106,87 | DEMAIS DESPESAS CORRENTES | 3.989,79 | 7.960,61 |
| PESSOAS FÍSICAS DO EXERCÍCIO ANTERIOR | 64.205,81 | 54.081,94 | SERVIÇOS BANCÁRIOS | 21.405,90 | 40.929,61 |
| ANUIDADES DE PESSOAS JURÍDICAS | 62.953,38 | 52.584,80 | DESPEZA DE CAPITAL | 6.115,99 | 13.134,90 |
| PESSOA JURÍDICA DO EXERCÍCIO | 59.194,60 | 51.083,52 | INVESTIMENTOS | 6.115,99 | 13.134,90 |
| PESSOA JURÍDICA DO EXERCÍCIO ANTERIOR | 3.758,78 | 1.501,28 | RESTOS A PAGAR NÃO PROCESSADOS LIQUIDADOS A PAGAR | 3.836,62 | |
| RECEITA DE SERVICOS | 26.781,59 | 32.682,88 | | | |
| EMOLUMENTOS COM INSCRIÇÕES | 9.838,95 | 10.465,32 | | | |
| EMOLUMENTOS COM EXPEDIÇÕES DE CARTEIRAS | 14.222,95 | 16.822,41 | | | |
| EMOLUMENTOS COM EXPEDIÇÕES DE CERTIDÕES | 2.225,30 | 1.470,11 | | | |
| RECEITAS DIVERSAS DE SERVIÇOS | 494,39 | 3.925,04 | | | |
| FINANCEIRAS | 67.132,52 | 90.747,94 | | | |
| JUROS DE MORA SOBRE ANUIDADES | 25.670,91 | 22.666,61 | | | |
| ATUALIZAÇÃO MONETÁRIA | 41.461,61 | 68.081,33 | | | |

| INGRESSOS | | | DISPÊNDIOS | | |
|--|---------------------|---------------------|--|---------------------|---------------------|
| ESPECIFICAÇÃO | Exercício Atual | Exercício Anterior | ESPECIFICAÇÃO | Exercício Atual | Exercício Anterior |
| ATUALIZAÇÃO MONETÁRIA SOBRE MULTAS DE INFRAÇÕES | 8.259,53 | 29.644,72 | | | |
| MULTAS SOBRE ANUIDADES | 12.309,08 | 16.169,95 | | | |
| REMUNERAÇÃO DE DEP. BANC. E APLICAÇÕES FINANCEIRAS | 20.893,00 | 22.266,66 | | | |
| OUTRAS RECEITAS CORRENTES | 7.419,87 | 14.399,55 | | | |
| DÍVIDA ATIVA | 4.451,27 | 13.017,90 | | | |
| MULTAS DE INFRAÇÕES | 2.794,15 | | | | |
| INDENIZAÇÕES E RESTITUIÇÕES | 174,45 | | | | |
| RECEITAS NÃO IDENTIFICADAS | | 1.381,65 | | | |
| Transferências Financeiras Recebidas | | | Transferências Financeiras Concedidas | | |
| Recebimentos Extraorçamentários | 1.502.720,69 | 1.456.720,37 | Pagamentos Extraorçamentários | 1.482.659,70 | 1.484.222,16 |
| Saldo em espécie do Exercício Anterior | 215.978,87 | 206.646,34 | Saldo em espécie do Exercício Seguinte | 319.890,11 | 215.978,87 |
| Total: | 2.748.366,37 | 2.645.970,69 | | 2.748.366,37 | 2.645.970,69 |

Curitiba-PR, 31 de dezembro de 2014

Francisco Pletsch
 Presidente
 Crfa 3 - 4764
 283.201.319-87

Celso G. dos Santos Junior
 Diretor Tesoureiro
 Crfa 3 - 9105
 015.378.199-84

Wanderli de Oliveira Veiga
 Contadora
 CRC-PR 044677/O-7
 852.752.989-00

Balanco Orçamentário

| RECEITAS ORÇAMENTÁRIAS | PREVISÃO INICIAL | PREVISÃO ATUALIZADA | RECEITAS REALIZADAS | SALDO |
|--|------------------|---------------------|---------------------|-----------|
| RECEITA CORRENTE | 1.044.700,00 | 1.080.700,00 | 1.029.666,81 | 51.033,19 |
| RECEITAS DE CONTRIBUICOES | 902.900,00 | 937.900,00 | 928.332,83 | 9.567,17 |
| ANUIDADES PESSOAS FÍSICAS | 848.000,00 | 878.000,00 | 865.379,45 | 12.620,55 |
| PESSOAS FÍSICAS DO EXERCÍCIO | 791.000,00 | 821.000,00 | 801.173,64 | 19.826,36 |
| PESSOAS FÍSICAS DO EXERCÍCIO ANTERIOR | 57.000,00 | 57.000,00 | 64.205,81 | -7.205,81 |
| ANUIDADES DE PESSOAS JURÍDICAS | 54.900,00 | 59.900,00 | 62.953,38 | -3.053,38 |
| PESSOA JURÍDICA DO EXERCÍCIO | 52.000,00 | 57.000,00 | 59.194,60 | -2.194,60 |
| PESSOA JURÍDICA DO EXERCÍCIO ANTERIOR | 2.900,00 | 2.900,00 | 3.758,78 | -858,78 |
| RECEITA DE SERVICOS | 44.600,00 | 44.600,00 | 26.781,59 | 17.818,41 |
| EMOLUMENTOS COM INSCRIÇÕES | 21.400,00 | 21.400,00 | 9.838,95 | 11.561,05 |
| EMOLUMENTOS COM EXPEDIÇÕES DE CARTEIRAS | 18.000,00 | 18.000,00 | 14.222,95 | 3.777,05 |
| EMOLUMENTOS COM EXPEDIÇÕES DE CERTIDÕES | 2.700,00 | 2.700,00 | 2.225,30 | 474,70 |
| RECEITAS DIVERSAS DE SERVIÇOS | 2.500,00 | 2.500,00 | 494,39 | 2.005,61 |
| FINANCEIRAS | 79.700,00 | 80.700,00 | 67.132,52 | 13.567,48 |
| JUROS DE MORA SOBRE ANUIDADES | 21.700,00 | 21.700,00 | 25.670,91 | -3.970,91 |
| ATUALIZAÇÃO MONETÁRIA | 58.000,00 | 59.000,00 | 41.461,61 | 17.538,39 |
| ATUALIZAÇÃO MONETÁRIA SOBRE MULTAS DE INFRAÇÕES | 5.000,00 | 6.000,00 | 8.259,53 | -2.259,53 |
| MULTAS SOBRE ANUIDADES | 31.000,00 | 31.000,00 | 12.309,08 | 18.690,92 |
| REMUNERAÇÃO DE DEP. BANC. E APLICAÇÕES FINANCEIRAS | 22.000,00 | 22.000,00 | 20.893,00 | 1.107,00 |
| OUTRAS RECEITAS CORRENTES | 17.500,00 | 17.500,00 | 7.419,87 | 10.080,13 |

| RECEITAS ORÇAMENTÁRIAS | | PREVISÃO INICIAL | PREVISÃO ATUALIZADA | RECEITAS REALIZADAS | SALDO | |
|--|-----------------|---------------------|---------------------|---------------------|------------------|---------------|
| DÍVIDA ATIVA | | 17.500,00 | 17.500,00 | 4.451,27 | 13.048,73 | |
| MULTAS DE INFRAÇÕES | | 0,00 | 0,00 | 2.794,15 | -2.794,15 | |
| INDENIZAÇÕES E RESTITUIÇÕES | | 0,00 | 0,00 | 174,45 | -174,45 | |
| RECEITA DE CAPITAL | | 120.000,00 | 0,00 | 0,00 | 0,00 | |
| OUTRAS RECEITAS DE CAPITAL | | 120.000,00 | 0,00 | 0,00 | 0,00 | |
| SUPERAVIT DO EXERCÍCIO ANTERIOR | | 120.000,00 | 0,00 | 0,00 | 0,00 | |
| SUB-TOTAL DAS RECEITAS | | 1.164.700,00 | 1.080.700,00 | 1.029.666,81 | 51.033,19 | |
| DÉFICIT | | 0,00 | 0,00 | 0,00 | 0,00 | |
| TOTAL | | 1.164.700,00 | 1.080.700,00 | 1.029.666,81 | 51.033,19 | |
| DESpesas ORÇAMENTÁRIAS | DOTAÇÃO INICIAL | DOTAÇÃO ATUALIZADA | DESpesas EMPENHADAS | DESpesas LIQUIDADAS | DESpesas PAGAS | SALDO DOTAÇÃO |
| CRÉDITO DISPONÍVEL DESPESA CORRENTE | 1.040.700,00 | 1.026.106,00 | 939.017,01 | 935.863,95 | 922.737,06 | 87.088,99 |
| PESSOAL E ENCARGOS SOCIAIS | 449.230,00 | 481.536,00 | 466.595,34 | 466.595,34 | 460.234,97 | 14.940,66 |
| REMUNERAÇÃO PESSOAL | 340.300,00 | 364.800,00 | 352.623,90 | 352.623,90 | 352.623,90 | 12.176,10 |
| ENCARGOS PATRONAIS | 108.930,00 | 116.736,00 | 113.971,44 | 113.971,44 | 107.611,07 | 2.764,56 |
| OUTRAS DESPESAS CORRENTES | 514.970,00 | 503.570,00 | 447.025,98 | 443.872,92 | 437.106,40 | 56.544,02 |
| BENEFÍCIOS A PESSOAL | 70.500,00 | 83.500,00 | 82.553,83 | 80.910,99 | 76.736,49 | 946,17 |
| USO DE BENS E SERVIÇOS | 168.920,00 | 153.444,00 | 139.313,86 | 138.658,24 | 138.298,24 | 14.130,14 |
| SERVICOS TERCEIROS - PESSOAS JURÍDICAS | 275.550,00 | 266.626,00 | 225.158,29 | 224.303,69 | 222.071,67 | 41.467,71 |
| TRIBUTÁRIAS E CONTRIBUTIVAS | 1.000,00 | 1.000,00 | 0,00 | 0,00 | 0,00 | 1.000,00 |
| TRIBUTOS | 1.000,00 | 1.000,00 | 0,00 | 0,00 | 0,00 | 1.000,00 |
| DEMAIS DESPESAS CORRENTES | 31.000,00 | 11.000,00 | 3.989,79 | 3.989,79 | 3.989,79 | 7.010,21 |
| SERVIÇOS BANCÁRIOS | 44.500,00 | 29.000,00 | 21.405,90 | 21.405,90 | 21.405,90 | 7.594,10 |
| CRÉDITO DISPONÍVEL DESPESA DE CAPITAL | 124.000,00 | 54.594,00 | 6.115,99 | 6.115,99 | 6.115,99 | 48.478,01 |
| INVESTIMENTOS | 124.000,00 | 54.594,00 | 6.115,99 | 6.115,99 | 6.115,99 | 48.478,01 |
| EQUIPAMENTOS E MATERIAIS PERMANENTES | 124.000,00 | 54.594,00 | 6.115,99 | 6.115,99 | 6.115,99 | 48.478,01 |

| DESpesas ORÇAMENTÁRIAS | DOTAÇÃO INICIAL | DOTAÇÃO ATUALIZADA | DESpesas EMPENHADAS | DESpesas LIQUIDADAS | DESpesas PAGAS | SALDO DOTAÇÃO |
|-------------------------------|---------------------|---------------------|---------------------|---------------------|-------------------|-------------------|
| SUB-TOTAL DAS DESPESAS | 1.164.700,00 | 1.080.700,00 | 945.133,00 | 941.979,94 | 928.853,05 | 135.567,00 |
| SUPERÁVIT | 0,00 | 0,00 | 84.533,81 | 0,00 | 0,00 | 0,00 |
| TOTAL | 1.164.700,00 | 1.080.700,00 | 1.029.666,81 | 941.979,94 | 928.853,05 | 51.033,19 |
| TOTAL | 1.164.700,00 | 1.080.700,00 | 1.029.666,81 | 941.979,94 | 928.853,05 | 51.033,19 |

Curitiba-PR, 31 de dezembro de 2014

Francisco Pletsch
Presidente
Crfa 3 - 4764
283.201.319-87

Celso G. dos Santos Junior
Diretor Tesoureiro
Crfa 3 - 9105
015.378.199-84

Wanderli de Oliveira Veiga
Contadora
CRC-PR 044677/O-7
852.752.989-00

DEMONSTRATIVO DE EXECUÇÃO DOS RESTOS A PAGAR NÃO PROCESSADOS

| RESTOS A PAGAR NÃO PROCESSADOS | INSCRITOS | | LIQUIDADOS | PAGOS | CANCELADOS | SALDO |
|-------------------------------------|--------------------------|---|-----------------|-----------------|-------------|-------------|
| | EM EXERCÍCIOS ANTERIORES | EM 31 DE DEZEMBRO DO EXERCÍCIO ANTERIOR | | | | |
| CRÉDITO DISPONÍVEL DESPESA CORRENTE | 0,00 | 3.836,62 | 3.836,62 | 3.836,62 | 0,00 | 0,00 |
| OUTRAS DESPESAS CORRENTES | 0,00 | 3.836,62 | 3.836,62 | 3.836,62 | 0,00 | 0,00 |
| TOTAL: | 0,00 | 3.836,62 | 3.836,62 | 3.836,62 | 0,00 | 0,00 |

DEMONSTRATIVO DE EXECUÇÃO DOS RESTOS A PAGAR PROCESSADOS E NÃO PROCESSADOS LIQUIDADOS

| RESTOS A PAGAR PROCESSADOS E NÃO PROCESSADOS LIQUIDADOS | INSCRITOS | | PAGOS | CANCELADOS | SALDO |
|--|-----------------------------|--|-----------------|-------------|---------------|
| | EM EXERCÍCIOS ANTERIORES | EM 31 DE DEZEMBRO DO EXERCÍCIO ANTERIOR | | | |
| CRÉDITO DISPONÍVEL DESPESA CORRENTE | 0,00 | 3.282,77 | 3.166,83 | 0,00 | 115,94 |
| PESSOAL E ENCARGOS SOCIAIS | 0,00 | 246,62 | 246,62 | 0,00 | 0,00 |
| OUTRAS DESPESAS CORRENTES | 0,00 | 3.036,15 | 2.920,21 | 0,00 | 115,94 |
| TOTAL: | 0,00 | 3.282,77 | 3.166,83 | 0,00 | 115,94 |

Balanco Patrimonial

| ATIVO | | | PASSIVO | | |
|--|-------------------|--------------------|--|------------------|--------------------|
| Especificação | Exercício Atual | Exercício Anterior | Especificação | Exercício Atual | Exercício Anterior |
| ATIVO CIRCULANTE | 365.261,27 | 257.046,78 | PASSIVO CIRCULANTE | 18.451,65 | 3.827,55 |
| CAIXA E EQUIVALENTES DE CAIXA | 319.890,11 | 215.978,87 | OBRIGAÇÕES TRABALHISTAS, PREVIDENCIÁRIAS E ASSISTENCIAIS A PAGAR A CURTO PRAZO | 0,00 | 0,00 |
| CRÉDITOS A CURTO PRAZO | 21.581,47 | 11.841,33 | EMPRÉSTIMOS E FINANCIAMENTOS A CURTO PRAZO | 0,00 | 0,00 |
| DEMAIS CRÉDITOS E VALORES A CURTO PRAZO | 23.789,69 | 29.226,58 | FORNECEDORES E CONTAS A PAGAR A CURTO PRAZO | 13.242,83 | 3.282,77 |
| INVESTIMENTOS E APLICAÇÕES TEMPORÁRIAS A CURTO PRAZO | 0,00 | 0,00 | OBRIGAÇÕES FISCAIS A CURTO PRAZO | 0,00 | 0,00 |
| ESTOQUES | 0,00 | 0,00 | OBRIGAÇÕES DE REPARTIÇÃO A OUTROS ENTES | 0,00 | 0,00 |
| VARIAÇÕES PATRIMONIAIS DIMINUTIVAS PAGAS ANTECIPADAMENTE | 0,00 | 0,00 | PROVISÕES A CURTO PRAZO | 0,00 | 0,00 |
| ATIVO NÃO-CIRCULANTE | 866.787,20 | 743.346,64 | DEMAIS OBRIGAÇÕES A CURTO PRAZO | 5.208,82 | 544,78 |
| ATIVO REALIZÁVEL A LONGO PRAZO | 454.029,88 | 326.070,56 | PASSIVO NÃO-CIRCULANTE | 0,00 | 0,00 |
| CRÉDITOS A LONGO PRAZO | 454.029,88 | 326.070,56 | OBRIGAÇÕES TRABALHISTAS, PREVIDENCIÁRIAS E ASSISTENCIAIS A PAGAR A LONGO PRAZO | 0,00 | 0,00 |
| INVESTIMENTOS | 0,00 | 0,00 | EMPRÉSTIMOS E FINANCIAMENTOS A LONGO PRAZO | 0,00 | 0,00 |
| IMOBILIZADO | 412.757,32 | 417.276,08 | FORNECEDORES A LONGO PRAZO | 0,00 | 0,00 |
| BENS MÓVEIS | 177.280,31 | 177.653,66 | OBRIGAÇÕES FISCAIS A LONGO PRAZO | 0,00 | 0,00 |
| BENS IMÓVEIS | 235.477,01 | 239.622,42 | PROVISÕES A LONGO PRAZO | 0,00 | 0,00 |
| INTANGÍVEL | 0,00 | 0,00 | RESULTADO DIFERIDO | 0,00 | 0,00 |
| | | | TOTAL DO PASSIVO | 18.451,65 | 3.827,55 |

| ATIVO | | | PASSIVO | | |
|---------------|---------------------|---------------------|------------------------------------|---------------------|---------------------|
| Especificação | Exercício Atual | Exercício Anterior | Especificação | Exercício Atual | Exercício Anterior |
| | | | PATRIMÔNIO LÍQUIDO | | |
| | | | Especificação | Exercício Atual | Exercício Anterior |
| | | | Patrimônio Social e Capital Social | 0,00 | 0,00 |
| | | | Resultados Acumulados | 1.213.596,82 | 996.565,87 |
| | | | TOTAL DO PATRIMÔNIO LÍQUIDO | 1.213.596,82 | 996.565,87 |
| TOTAL | 1.232.048,47 | 1.000.393,42 | TOTAL | 1.232.048,47 | 1.000.393,42 |

| | | | | | |
|--------------------------|------------|------------|--------------------|---------------------|-------------------|
| ATIVO FINANCEIRO | 343.679,80 | 245.205,45 | PASSIVO FINANCEIRO | 18.451,65 | 7.664,17 |
| ATIVO PERMANENTE | 888.368,67 | 755.187,97 | PASSIVO PERMANENTE | 0,00 | 0,00 |
| SALDO PATRIMONIAL | | | | 1.213.596,82 | 992.729,25 |

Compensações

| ESPECIFICAÇÃO | Exercício Atual | Exercício Anterior | ESPECIFICAÇÃO | Exercício Atual | Exercício Anterior |
|---|-----------------|--------------------|--|-----------------|--------------------|
| Saldo do Atos Potenciais Ativos | | | Saldo do Atos Potenciais Passivos | | |
| Execução de Garantias e Contragarantias Recebidas | 0,00 | 0,00 | Execução de Garantias e Contragarantias Concedidas | 0,00 | 0,00 |
| Execução de Direitos Conveniados | 0,00 | 0,00 | Execução de Obrigações Conveniadas | 0,00 | 0,00 |
| Execução de Direitos Contratuais | 0,00 | 0,00 | Execução de Obrigações Contratuais | 0,00 | 0,00 |
| Execução de Outros Atos Potenciais do Ativo | 0,00 | 0,00 | Execução de Outros Atos Potenciais do Passivo | 0,00 | 0,00 |
| TOTAL | 0,00 | 0,00 | TOTAL | 0,00 | 0,00 |

Curitiba-PR, 31 de dezembro de 2014

Francisco Pletsch
Presidente
Crfa 3 - 4764
283.201.319-87

Celso G. dos Santos Junior
Diretor Tesoureiro
Crfa 3 - 9105
015.378.199-84

Wanderli de Oliveira Veiga
Contadora
CRC-PR 044677/O-7
852.752.989-00

Demonstração dos Fluxos de Caixa

| | Exercício Atual | Exercício Anterior |
|--|-------------------|--------------------|
| FLUXO DE CAIXA DAS ATIVIDADES DAS OPERAÇÕES | | |
| INGRESSOS | | |
| RECEITA CORRENTE | 1.029.666,81 | 982.603,98 |
| RECEITAS DE CONTRIBUIÇÕES | 928.332,83 | 844.773,61 |
| ANUIDADES PESSOAS FÍSICAS | 865.379,45 | 792.188,81 |
| PESSOAS FÍSICAS DO EXERCÍCIO | 801.173,64 | 738.106,87 |
| PESSOAS FÍSICAS DO EXERCÍCIO ANTERIOR | 64.205,81 | 54.081,94 |
| ANUIDADES DE PESSOAS JURÍDICAS | 62.953,38 | 52.584,80 |
| PESSOA JURÍDICA DO EXERCÍCIO | 59.194,60 | 51.083,52 |
| PESSOA JURÍDICA DO EXERCÍCIO ANTERIOR | 3.758,78 | 1.501,28 |
| RECEITA DE SERVIÇOS | 26.781,59 | 32.682,88 |
| EMOLUMENTOS COM INSCRIÇÕES | 9.838,95 | 10.465,32 |
| EMOLUMENTOS COM EXPEDIÇÕES DE CARTEIRAS | 14.222,95 | 16.822,41 |
| EMOLUMENTOS COM EXPEDIÇÕES DE CERTIDÕES | 2.225,30 | 1.470,11 |
| RECEITAS DIVERSAS DE SERVIÇOS | 494,39 | 3.925,04 |
| FINANCEIRAS | 67.132,52 | 90.747,94 |
| JUROS DE MORA SOBRE ANUIDADES | 25.670,91 | 22.666,61 |
| ATUALIZAÇÃO MONETÁRIA | 41.461,61 | 68.081,33 |
| ATUALIZAÇÃO MONETÁRIA SOBRE MULTAS DE INFRAÇÕES | 8.259,53 | 29.644,72 |
| MULTAS SOBRE ANUIDADES | 12.309,08 | 16.169,95 |
| REMUNERAÇÃO DE DEP. BANC. E APLICAÇÕES FINANCEIRAS | 20.893,00 | 22.266,66 |
| OUTRAS RECEITAS CORRENTES | 7.419,87 | 14.399,55 |
| DÍVIDA ATIVA | 4.451,27 | 13.017,90 |
| MULTAS DE INFRAÇÕES | 2.794,15 | 0,00 |
| INDENIZAÇÕES E RESTITUIÇÕES | 174,45 | 0,00 |
| RECEITAS NÃO IDENTIFICADAS | 0,00 | 1.381,65 |
| INGRESSOS EXTRAORÇAMENTÁRIOS | 1.502.720,69 | 1.456.720,37 |
| DESEMBOLSOS | | |
| DESPEZA CORRENTE | 935.863,95 | 932.634,76 |
| PESSOAL E ENCARGOS SOCIAIS | 466.595,34 | 411.675,17 |
| OUTRAS DESPESAS CORRENTES | 443.872,92 | 472.069,37 |
| DEMAIS DESPESAS CORRENTES | 3.989,79 | 7.960,61 |
| SERVIÇOS BANCÁRIOS | 21.405,90 | 40.929,61 |
| RESTOS A PAGAR NÃO PROCESSADOS LIQUIDADOS A PAGAR | 3.836,62 | 0,00 |
| DESEMBOLSOS EXTRAORÇAMENTÁRIOS | 1.482.659,70 | 1.484.222,16 |
| FLUXO DE CAIXA LÍQUIDO DAS ATIVIDADES DAS OPERAÇÕES | 110.027,23 | 22.467,43 |
| FLUXO DE CAIXA DAS ATIVIDADES DE INVESTIMENTO | | |
| INGRESSOS | | |
| DESEMBOLSOS | | |
| DESPEZA DE CAPITAL | 6.115,99 | 13.134,90 |
| INVESTIMENTOS | 6.115,99 | 13.134,90 |
| FLUXO DE CAIXA LÍQUIDO DAS ATIVIDADES DE INVESTIMENTO | -6.115,99 | -13.134,90 |
| FLUXO DE CAIXA DAS ATIVIDADES DE FINANCIAMENTO | | |
| INGRESSOS | | |

| | Exercício Atual | Exercício Anterior |
|--|-----------------|--------------------|
| DESEMBOLSOS | | |
| FLUXO DE CAIXA LÍQUIDO DAS ATIVIDADES DE FINANCIAMENTO | 0,00 | 0,00 |
| APURAÇÃO DO FLUXO DE CAIXA DO PERÍODO | | |
| GERAÇÃO LÍQUIDA DE CAIXA E EQUIVALENTES DE CAIXA | 103.911,24 | 9.332,53 |
| CAIXA E EQUIVALENTES DE CAIXA INICIAL | 215.978,87 | 206.646,34 |
| CAIXA E EQUIVALENTES DE CAIXA FINAL | 319.890,11 | 215.978,87 |

Curitiba-PR, 31 de dezembro de 2014

Francisco Pletsch
 Presidente
 Crfa 3 - 4764
 283.201.319-87

Celso G. dos Santos Junior
 Diretor Tesoureiro
 Crfa 3 - 9105
 015.378.199-84

Wanderli de Oliveira Veiga
 Contadora
 CRC-PR 044677/O-7
 852.752.989-00

Variações Patrimoniais

| VARIACIONES PATRIMONIAIS QUANTITATIVAS | | | | | |
|--|---------------------|--------------------|--|-------------------|--------------------|
| | Exercício Atual | Exercício Anterior | | Exercício Atual | Exercício Anterior |
| VARIAÇÃO PATRIMONIAL AUMENTATIVA | 1.167.366,27 | 963.312,92 | VARIAÇÃO PATRIMONIAL DIMINUTIVA | 950.335,32 | 932.634,76 |
| CONTRIBUIÇÕES | 937.960,28 | 833.416,94 | PESSOAL E ENCARGOS | 551.342,95 | 475.376,22 |
| CONTRIBUIÇÕES SOCIAIS | 937.960,28 | 833.416,94 | REMUNERAÇÃO DE PESSOAL | 352.623,90 | 303.786,73 |
| CONTRIBUIÇÕES SOCIAIS | 937.960,28 | 833.416,94 | REMUNERAÇÃO A PESSOAL - RPPS | 352.623,90 | 303.786,73 |
| EXPLORAÇÃO E VENDA DE BENS, SERVIÇOS E DIREITOS | 26.781,59 | 32.682,88 | ENCARGOS PATRONAIS | 113.971,44 | 107.888,44 |
| EXPLORAÇÃO DE BENS DIREITOS E PRESTAÇÃO DE SERVIÇOS | 26.781,59 | 32.682,88 | ENCARGOS PATRONAIS - RPPS | 113.971,44 | 107.888,44 |
| VALOR BRUTO DE EXPLORAÇÃO DE BENS E DIREITOS E PRESTAÇÃO DE SERVIÇOS | 26.781,59 | 32.682,88 | BENEFÍCIOS A PESSOAL | 84.747,61 | 63.701,05 |
| VARIAÇÕES PATRIMONIAIS AUMENTATIVAS FINANCEIRAS | 67.132,52 | 91.396,72 | BENEFÍCIOS A PESSOAL - RPPS | 84.747,61 | 63.701,05 |
| JUROS E ENCARGOS DE MORA | 32.999,04 | 52.732,24 | USO DE BENS, SERVICOS E CONSUMO DE CAPITAL FIXO | 362.961,93 | 408.368,32 |
| JUROS E ENCARGOS DE MORA SOBRE FORNECIMENTOS DE BENS E SERVIÇOS | 32.999,04 | 52.732,24 | USO DE MATERIAL DE CONSUMO | 2.219,50 | 4.226,20 |
| VARIAÇÕES MONETARIAS E CAMBIAIS | 931,40 | 0,00 | CONSUMO DE MATERIAL | 2.219,50 | 4.226,20 |
| OUTRAS VARIAÇÕES MONETÁRIAS E CAMBIAIS | 931,40 | 0,00 | SERVIÇOS | 360.742,43 | 404.142,12 |
| OUTRAS VARIACOES PATRIMONIAIS AUMENTATIVAS - FINANCEIRAS | 33.202,08 | 38.664,48 | DIARIAS | 103.420,00 | 118.886,55 |
| MULTAS SOBRE ANUIDADES | 33.202,08 | 38.664,48 | SERVICOS TERCEIROS - PESSOAS FÍSICAS | 33.393,26 | 38.815,68 |
| OUTRAS VARIAÇÕES PATRIMONIAIS AUMENTATIVAS | 135.491,88 | 5.816,38 | SERVICOS TERCEIROS - PESSOAS JURÍDICAS | 223.929,17 | 246.439,89 |
| VARIAÇÃO PATRIMONIAL AUMENTATIVA A CLASSIFICAR | 0,00 | 1.381,65 | VARIAÇÕES PATRIMONIAIS DIMINUTIVAS FINANCEIRAS | 21.405,90 | 40.929,61 |
| RECEITAS NÃO IDENTIFICADAS | 0,00 | 1.381,65 | JUROS E ENCARGOS DE EMPRESTIMOS E FINANCIAMENTOS OBTIDOS | 21.405,90 | 40.929,61 |
| DIVERSAS VARIAÇÕES PATRIMONIAIS AUMENTATIVAS | 135.491,88 | 4.434,73 | OUTROS JUROS E ENCARGOS DE EMPRESTIMOS E FINANCIAMENTOS | 21.405,90 | 40.929,61 |
| MULTAS ADMINISTRATIVAS | 2.794,15 | 0,00 | DESVALORIZAÇÃO E PERDA DE ATIVOS | 10.634,75 | 0,00 |
| INDENIZAÇÕES | 8,63 | 0,00 | PERDAS INVOLUNTARIAS | 10.634,75 | 0,00 |
| DÍVIDA ATIVA | 132.689,10 | 4.434,73 | OUTRAS PERDAS INVOLUNTARIAS | 10.634,75 | 0,00 |
| | | | OUTRAS VARIAÇÕES PATRIMONIAIS DIMINUTIVAS | 3.989,79 | 7.960,61 |
| | | | DIVERSAS VARIAÇÕES PATRIMONIAIS DIMINUTIVAS | 3.989,79 | 7.960,61 |
| | | | VARIAÇÕES PATRIMONIAIS DIMINUTIVAS DECORRENTES DE FATOS GERADORES DIVERSOS | 3.989,79 | 7.960,61 |
| Total das Variações Ativas : | 1.167.366,27 | 963.312,92 | Total das Variações Passivas : | 950.335,32 | 932.634,76 |

| | Exercício Atual | Exercício Anterior | | Exercício Atual | Exercício Anterior |
|------------------------------|---------------------|--------------------|------------------------|---------------------|--------------------|
| RESULTADO PATRIMONIAL | | | | | |
| Déficit do Exercício | | | Superávit do Exercício | 217.030,95 | 30.678,16 |
| Total | 1.167.366,27 | 963.312,92 | Total | 1.167.366,27 | 963.312,92 |

Curitiba-PR, 31 de dezembro de 2014

Francisco Pletsch
 Presidente
 Crfa 3 - 4764
 283.201.319-87

Celso G. dos Santos Junior
 Diretor Tesoureiro
 Crfa 3 - 9105
 015.378.199-84

Wanderli de Oliveira Veiga
 Contadora
 CRC-PR 044677/O-7
 852.752.989-00

**Variações Patrimoniais Qualitativas
 (decorrentes da execução orçamentária)**

| VARIAÇÕES ATIVAS | Exercício Atual | Exercício Anterior | VARIAÇÕES PASSIVAS | Exercício Atual | Exercício Anterior |
|----------------------------|------------------------|---------------------------|---------------------------|------------------------|---------------------------|
| INCORPORAÇÃO DE ATIVOS | 6.115,99 | 0,00 | INCORPORAÇÃO DE PASSIVO | 0,00 | 0,00 |
| DESINCORPORAÇÃO DE PASSIVO | 0,00 | 0,00 | DESINCORPORAÇÃO DE ATIVO | 0,00 | 0,00 |